

**ΕΛΛΗΝΙΚΗ ΔΗΜΟΚΡΑΤΙΑ  
ΥΠΟΥΡΓΕΙΟ ΠΟΛΙΤΙΣΜΟΥ  
ΜΟΥΣΕΙΟ ΑΚΡΟΠΟΛΗΣ**

**ΥΠ' ΑΡ. 1/2025 ΔΙΑΚΗΡΥΞΗ  
ΗΛΕΚΤΡΟΝΙΚΟΥ ΔΗΜΟΣΙΟΥ ΑΝΟΙΚΤΟΥ ΔΙΑΓΩΝΙΣΜΟΥ ΓΙΑ ΤΗΝ ΑΝΑΘΕΣΗ  
ΣΥΜΒΑΣΗΣ ΠΑΡΑΧΩΡΗΣΗΣ ΥΠΗΡΕΣΙΩΝ ΛΕΙΤΟΥΡΓΙΑΣ ΚΑΙ ΔΙΑΧΕΙΡΙΣΗΣ ΧΩΡΩΝ  
ΕΣΤΙΑΣΗΣ ΚΑΙ ΑΝΑΨΥΧΗΣ (ΑΝΑΨΥΚΤΗΡΙΟ ΚΑΙ ΕΣΤΙΑΤΟΡΙΟ) ΤΟΥ ΜΟΥΣΕΙΟΥ  
ΑΚΡΟΠΟΛΗΣ**

**ΠΕΡΙΕΧΟΜΕΝΑ**

<b>ΥΠ' ΑΡ. 1/2025 ΔΙΑΚΗΡΥΞΗ .....</b>	<b>1</b>
<b>ΗΛΕΚΤΡΟΝΙΚΟΥ ΔΗΜΟΣΙΟΥ ΑΝΟΙΚΤΟΥ ΔΙΑΓΩΝΙΣΜΟΥ ΓΙΑ ΤΗΝ ΑΝΑΘΕΣΗ ΣΥΜΒΑΣΗΣ ΠΑΡΑΧΩΡΗΣΗΣ ΥΠΗΡΕΣΙΩΝ ΛΕΙΤΟΥΡΓΙΑΣ ΚΑΙ ΔΙΑΧΕΙΡΙΣΗΣ ΧΩΡΩΝ ΕΣΤΙΑΣΗΣ ΚΑΙ ΑΝΑΨΥΧΗΣ (ΑΝΑΨΥΚΤΗΡΙΟ ΚΑΙ ΕΣΤΙΑΤΟΡΙΟ) ΤΟΥ ΜΟΥΣΕΙΟΥ ΑΚΡΟΠΟΛΗΣ .....</b>	<b>1</b>
<b>1. ΑΝΑΘΕΤΟΥΣΑ ΑΡΧΗ ΚΑΙ ΑΝΤΙΚΕΙΜΕΝΟ ΣΥΜΒΑΣΗΣ .....</b>	<b>4</b>
1.1 ΣΤΟΙΧΕΙΑ ΑΝΑΘΕΤΟΥΣΑΣ ΑΡΧΗΣ ΚΑΙ ΒΑΣΙΚΑ ΣΗΜΕΙΑ ΔΙΑΚΗΡΥΞΗΣ .....	4
1.2 ΣΤΟΙΧΕΙΑ ΔΙΑΔΙΚΑΣΙΑΣ .....	5
1.3 ΣΥΝΟΠΤΙΚΗ ΠΕΡΙΓΡΑΦΗ ΦΥΣΙΚΟΥ ΚΑΙ ΟΙΚΟΝΟΜΙΚΟΥ ΑΝΤΙΚΕΙΜΕΝΟΥ ΤΗΣ ΣΥΜΒΑΣΗΣ .....	6
1.4 ΘΕΣΜΙΚΟ ΠΛΑΙΣΙΟ .....	7
1.5 ΠΡΟΘΕΣΜΙΑ ΠΑΡΑΛΑΒΗΣ ΠΡΟΣΦΟΡΩΝ ΚΑΙ ΔΙΕΝΕΡΓΕΙΑ ΔΙΑΓΩΝΙΣΜΟΥ .....	10
1.6 ΔΗΜΟΣΙΟΤΗΤΑ .....	10
1.7 ΑΡΧΕΣ ΕΦΑΡΜΟΖΟΜΕΝΕΣ ΣΤΗ ΔΙΑΔΙΚΑΣΙΑ ΣΥΝΑΨΗΣ .....	10
<b>2. ΓΕΝΙΚΟΙ ΚΑΙ ΕΙΔΙΚΟΙ ΟΡΟΙ ΣΥΜΜΕΤΟΧΗΣ .....</b>	<b>12</b>
2.1 ΓΕΝΙΚΕΣ ΠΛΗΡΟΦΟΡΙΕΣ .....	12
2.1.1 Έγγραφα της σύμβασης.....	12
2.1.2 Επικοινωνία - Πρόσβαση στα έγγραφα της Σύμβασης.....	12
2.1.3 Παροχή Διευκρινίσεων .....	12
2.1.4 Γλώσσα .....	13
2.1.5 Εγγυήσεις.....	13
2.1.6 Προστασία Προσωπικών Δεδομένων .....	14
2.1.7 – Επίσκεψη στους χώρους του Μουσείου Ακρόπολης.....	14
2.2 ΔΙΚΑΙΩΜΑ ΣΥΜΜΕΤΟΧΗΣ - ΚΡΙΤΗΡΙΑ ΠΟΙΟΤΙΚΗΣ ΕΠΙΛΟΓΗΣ .....	15
2.2.1 Δικαίωμα συμμετοχής .....	15
2.2.2 Εγγύηση συμμετοχής.....	15
2.2.3 Λόγοι αποκλεισμού .....	16
2.2.4 Καταλληλότητα άσκησης επαγγελματικής δραστηριότητας.....	21
2.2.5 Οικονομική και χρηματοοικονομική επάρκεια.....	22
2.2.6 Τεχνική και επαγγελματική ικανότητα .....	23
2.2.7 Πρότυπα διασφάλισης ποιότητας .....	26
2.2.8 Στήριξη στην ικανότητα τρίτων.....	26
2.2.9 Κανόνες απόδειξης ποιοτικής επιλογής.....	27
2.2.9.1 Προκαταρκτική απόδειξη κατά την υποβολή προσφορών .....	28
2.2.9.2 Αποδεικτικά μέσα .....	30
2.3 ΚΡΙΤΗΡΙΑ ΑΝΑΘΕΣΗΣ.....	36
2.4 ΚΑΤΑΡΤΙΣΗ - ΠΕΡΙΕΧΟΜΕΝΟ ΠΡΟΣΦΟΡΩΝ .....	37
2.4.1 Γενικοί όροι υποβολής προσφορών.....	37
2.4.2 Χρόνος και Τρόπος υποβολής προσφορών .....	38
2.4.3 Περιεχόμενα Φακέλου «Δικαιολογητικά Συμμετοχής- Τεχνική Προσφορά».....	41
2.4.3.1 Δικαιολογητικά Συμμετοχής .....	41
2.4.4 Περιεχόμενα Φακέλου «Οικονομική Προσφορά» / Τρόπος σύνταξης και υποβολής οικονομικών προσφορών .....	42
2.4.5 Χρόνος ισχύος των προσφορών .....	43
2.4.6 Λόγοι απόρριψης προσφορών .....	44
<b>3. ΔΙΕΝΕΡΓΕΙΑ ΔΙΑΔΙΚΑΣΙΑΣ - ΑΞΙΟΛΟΓΗΣΗ ΠΡΟΣΦΟΡΩΝ .....</b>	<b>46</b>
3.1 ΑΠΟΣΦΡΑΓΙΣΗ ΚΑΙ ΑΞΙΟΛΟΓΗΣΗ ΠΡΟΣΦΟΡΩΝ .....	46

3.1.1	Ηλεκτρονική αποσφράγιση προσφορών.....	46
3.2	ΠΡΟΣΚΛΗΣΗ ΥΠΟΒΟΛΗΣ ΔΙΚΑΙΟΛΟΓΗΤΙΚΩΝ ΠΡΟΣΩΡΙΝΟΥ ΑΝΑΔΟΧΟΥ - ΔΙΚΑΙΟΛΟΓΗΤΙΚΑ ΠΡΟΣΩΡΙΝΟΥ ΑΝΑΔΟΧΟΥ.....	47
3.3	ΚΑΤΑΚΥΡΩΣΗ - ΣΥΝΑΨΗ ΣΥΜΒΑΣΗΣ.....	49
3.4	ΠΡΟΔΙΚΑΣΤΙΚΕΣ ΠΡΟΣΦΥΓΕΣ - ΠΡΟΣΩΡΙΝΗ ΚΑΙ ΟΡΙΣΤΙΚΗ ΔΙΚΑΣΤΙΚΗ ΠΡΟΣΤΑΣΙΑ.....	50
3.5	ΜΑΤΑΙΩΣΗ ΔΙΑΔΙΚΑΣΙΑΣ.....	53
<b>4.</b>	<b>ΟΡΟΙ ΕΚΤΕΛΕΣΗΣ ΤΗΣ ΣΥΜΒΑΣΗΣ.....</b>	<b>55</b>
4.1	ΕΓΓΥΗΣΕΙΣ (ΚΑΛΗΣ ΕΚΤΕΛΕΣΗΣ).....	55
4.2	ΣΥΜΒΑΤΙΚΟ ΠΛΑΙΣΙΟ - ΕΦΑΡΜΟΣΤΕΑ ΝΟΜΟΘΕΣΙΑ.....	55
4.3	ΌΡΟΙ ΕΚΤΕΛΕΣΗΣ ΤΗΣ ΣΥΜΒΑΣΗΣ.....	55
4.4	ΥΠΕΡΓΟΛΑΒΙΑ.....	63
4.5	ΤΡΟΠΟΠΟΙΗΣΗ ΣΥΜΒΑΣΗΣ ΚΑΤΑ ΤΗ ΔΙΑΡΚΕΙΑ ΤΗΣ.....	64
4.6	ΔΙΚΑΙΩΜΑ ΜΟΝΟΜΕΡΟΥΣ ΛΥΣΗΣ ΤΗΣ ΣΥΜΒΑΣΗΣ.....	64
<b>5.</b>	<b>ΕΙΔΙΚΟΙ ΟΡΟΙ ΕΚΤΕΛΕΣΗΣ ΤΗΣ ΣΥΜΒΑΣΗΣ.....</b>	<b>65</b>
5.1	ΟΡΙΣΜΟΙ – ΣΥΝΘΗΚΕΣ ΛΕΙΤΟΥΡΓΙΑΣ.....	65
	<b>ΠΑΡΑΡΤΗΜΑΤΑ.....</b>	<b>68</b>
	ΠΑΡΑΡΤΗΜΑ Ι - ΠΕΡΙΓΡΑΦΗ ΑΝΑΨΥΚΤΗΡΙΟΥ ΚΑΙ ΕΣΤΙΑΤΟΡΙΟΥ ΜΟΥΣΕΙΟΥ ΑΚΡΟΠΟΛΗΣ ΚΑΙ.....	68
	ΧΩΡΩΝ ΥΠΟΣΤΗΡΙΞΗΣ.....	68
	ΠΑΡΑΡΤΗΜΑ ΙΙ- ΤΕΧΝΙΚΗ ΠΕΡΙΓΡΑΦΗ ΕΞΟΠΛΙΣΜΟΥ ΑΝΑΨΥΚΤΗΡΙΟΥ & ΕΣΤΙΑΤΟΡΙΟΥ ΜΟΥΣΕΙΟΥ	
	ΑΚΡΟΠΟΛΕΩΣ.....	70
	ΠΑΡΑΡΤΗΜΑ ΙΙΙ - ΚΑΝΟΝΙΣΜΟΙ ΜΟΥΣΕΙΟΥ ΑΚΡΟΠΟΛΗΣ.....	84
	ΠΑΡΑΡΤΗΜΑ ΙV – ΥΠΟΔΕΙΓΜΑ ΕΓΓΥΗΤΙΚΗΣ ΕΠΙΣΤΟΛΗΣ ΣΥΜΜΕΤΟΧΗΣ.....	102
	ΠΑΡΑΡΤΗΜΑ V – ΤΥΠΟΠΟΙΗΜΕΝΟ ΈΝΤΥΠΟ ΟΙΚΟΝΟΜΙΚΗΣ ΠΡΟΣΦΟΡΑΣ.....	103
	ΠΑΡΑΡΤΗΜΑ VI – ΕΥΡΩΠΑΪΚΟ ΕΝΙΑΙΟ ΈΓΓΡΑΦΟ ΣΥΜΒΑΣΗΣ (ΕΕΕΣ).....	105
	ΠΑΡΑΡΤΗΜΑ VII - ΚΑΤΟΨΕΙΣ.....	106
	ΠΑΡΑΡΤΗΜΑ VIII – ΥΠΟΔΕΙΓΜΑ ΕΓΓΥΗΤΙΚΗΣ ΚΑΛΗΣ ΕΚΤΕΛΕΣΗΣ.....	107
	ΠΑΡΑΡΤΗΜΑ ΙΧ – ΕΝΗΜΕΡΩΣΗ ΓΙΑ ΤΗΝ ΕΠΕΞΕΡΓΑΣΙΑ ΠΡΟΣΩΠΙΚΩΝ ΔΕΔΟΜΕΝΩΝ.....	109
	ΠΑΡΑΡΤΗΜΑ Χ– ΥΠΟΔΕΙΓΜΑ ΠΕΡΙΕΧΟΜΕΝΟΥ Υ.Δ. ΠΕΡΙ ΜΗ ΡΩΣΙΚΗΣ ΕΜΠΛΟΚΗΣ.....	110

## 1. ΑΝΑΘΕΤΟΥΣΑ ΑΡΧΗ ΚΑΙ ΑΝΤΙΚΕΙΜΕΝΟ ΣΥΜΒΑΣΗΣ

### 1.1 Στοιχεία Αναθέτουσας Αρχής και βασικά σημεία διακήρυξης

Αναθέτουσα αρχή	Μουσείο Ακρόπολης Ν.Π.Δ.Δ.
Διεύθυνση / Στοιχεία επικοινωνίας	Οδός Διονυσίου Αρεοπαγίτου 15, Τ.Κ. 11742, Αθήνα, Ελλάδα
Τόπος εκτέλεσης (ΚωδικόςNUTS)	EL303: <u>Κεντρικός Τομέας Αθηνών</u> (Μουσείο Ακρόπολης, Διον. Αρεοπαγίτου 15, 11742 Αθήνα)
Αρμόδιος για πληροφορίες	Μουσείο Ακρόπολης – Διεύθυνση Διοικητικών και Οικονομικών Υποθέσεων – Τμήμα Οικονομικής Διαχείρισης και Προμηθειών: κ. Άννα Προβατάρη Τηλ.: 210-9000.958 Ηλεκτρονική Διεύθυνση: <a href="mailto:supplies@theacropolismuseum.gr">supplies@theacropolismuseum.gr</a>
Ιστοσελίδα Μουσείου Ακρόπολης URL	<a href="https://www.theacropolismuseum.gr">https://www.theacropolismuseum.gr</a>
Γενική Διεύθυνση στο διαδίκτυο (URL)	<a href="http://www.promitheus.gov.gr">www.promitheus.gov.gr</a>
Ταξινόμηση (κωδικός CPV)	55300000-3 Υπηρεσίες εστιατορίου και παροχής φαγητού 55310000-6 Υπηρεσίες εστιατορίου με σερβιτόρους 55312000-0 Υπηρεσίες εστιατορίου με σερβιτόρους μη περιορισμένης πελατείας 55320000-9 Υπηρεσίες παροχής γευμάτων 55321000-6 Υπηρεσίες προετοιμασίας γευμάτων 55330000-2 Υπηρεσίες καφετέριας
Πηγή χρηματοδότησης	Αυτοχρηματοδότηση
Εκτιμώμενη αξία	6.000.000,00 ευρώ χωρίς ΦΠΑ με δικαίωμα προαίρεσης έως 6.000.000,00 ευρώ χωρίς ΦΠΑ σύνολο 12.000.000,00 ευρώ χωρίς ΦΠΑ
Τίτλος υπηρεσίας	«Σύμβαση παραχώρησης υπηρεσιών λειτουργίας και διαχείρισης χώρων εστίασης και αναψυχής (αναψυκτήριο και εστιατόριο) του Μουσείου Ακρόπολης»
Είδος σύμβασης	Σύμβαση παραχώρησης υπηρεσιών
Τόπος διενέργειας	Η διαδικασία θα διενεργηθεί με χρήση του Εθνικού Συστήματος Ηλεκτρονικών Δημόσιων Συμβάσεων (ΕΣΗΔΗΣ) Προμήθειες και Υπηρεσίες του ΟΠΣ ΕΣΗΔΗΣ (Διαδικτυακή Πύλη <a href="http://www.promitheus.gov.gr">www.promitheus.gov.gr</a> ) <a href="https://portal.eprocurement.gov.gr/webcenter/portal/TestPortal">https://portal.eprocurement.gov.gr/webcenter/portal/TestPortal</a>
	Κτίριο Διοίκησης του Μουσείου Ακρόπολης (κτίριο Weiler),

	Μακρυγιάννη 4-6, Τ.Κ. 117 42, Αθήνα, Ελλάδα για την τυχόν έγχαρτη υποβολή, σύμφωνα με τα οριζόμενα στην παρούσα.
Διάρκεια σύμβασης	Δύο (2) έτη (με δικαίωμα προαίρεσης της αναθέτουσας αρχής για παράταση έως δύο έτη)
Είδος διαδικασίας	Ανοικτός διαγωνισμός
Κριτήριο ανάθεσης	Η πλέον συμφέρουσα από οικονομική άποψη προσφορά με βάση την τιμή
Καταληκτική προθεσμία υποβολής προσφορών	<b>Δευτέρα 2.6.2025 ώρα 11:30 π.μ.</b>
Ημερομηνία διενέργειας διαγωνισμού	<b>Δευτέρα 2.6.2025 ώρα 12:30 π.μ.</b>
Καταληκτική προθεσμία υποβολής ερωτήσεων στην αναθέτουσα αρχή πριν τη διενέργεια του διαγωνισμού	<b>Πέμπτη 15.5.2025 και ώρα 19:00 μ.μ.</b>
Καταληκτική προθεσμία παροχής πληροφοριών από την αναθέτουσα αρχή πριν τη διενέργεια του διαγωνισμού	<b>Παρασκευή 23.5.2025 και ώρα 19:00 μ.μ.</b>

### Είδος Αναθέτουσας Αρχής

Η Αναθέτουσα Αρχή είναι Νομικό Πρόσωπο Δημοσίου Δικαίου με την επωνυμία «Μουσείο Ακρόπολης», το οποίο ιδρύθηκε με τον ν. 3711/2008, εποπτεύεται από την Υπουργό Πολιτισμού και ανήκει στον Δημόσιο Τομέα (πλην Φορέων Κεντρικής Διοίκησης) κατά τις υποδιαίρεσεις του άρθρου 14 του ν. 4270/2014.

### Κύρια δραστηριότητα Α.Α.

Κύρια δραστηριότητα της Αναθέτουσας Αρχής είναι : Πολιτισμός, αναψυχή.

### Στοιχεία Επικοινωνίας

- α) Τα έγγραφα της σύμβασης είναι διαθέσιμα για ελεύθερη, πλήρη, άμεση & δωρεάν ηλεκτρονική πρόσβαση μέσω της διαδικτυακής πύλης [www.promitheus.gov.gr](http://www.promitheus.gov.gr) του ΟΠΣ ΕΣΗΔΗΣ.
- β) Κάθε είδους επικοινωνία και ανταλλαγή πληροφοριών πραγματοποιείται μέσω του ΕΣΗΔΗΣ Προμήθειες και Υπηρεσίες (εφεξής ΕΣΗΔΗΣ), το οποίο είναι προσβάσιμο από τη Διαδικτυακή Πύλη ([www.promitheus.gov.gr](http://www.promitheus.gov.gr)) του ΟΠΣ ΕΣΗΔΗΣ.
- γ) Περαιτέρω πληροφορίες είναι διαθέσιμες από την προαναφερθείσα διεύθυνση: [www.promitheus.gov.gr](http://www.promitheus.gov.gr) <http://www.theacropolismuseum.gr/el/content/diagonismoι> ή τη διεύθυνση : <https://diavgeia.gov.gr/f/mouseioacropolis>

### 1.2 Στοιχεία Διαδικασίας

Το Μουσείο Ακρόπολης προσκαλεί τους ενδιαφερόμενους οικονομικούς φορείς να υποβάλλουν δεσμευτικές προσφορές για την κατά παραχώρηση παροχή υπηρεσιών λειτουργίας και

διαχείρισης του εστιατορίου και του αναψυκτηρίου του Μουσείου Ακρόπολης με βάση τους κατωτέρω εκτιθέμενους όρους.

Η παρούσα αποτελεί ανοικτή διαδικασία ανάθεσης.

### **1.3 Συνοπτική Περιγραφή φυσικού και οικονομικού αντικείμενου της σύμβασης**

Η προς ανάθεση σύμβαση αφορά στην παραχώρηση εκ μέρους του Μουσείου Ακρόπολης υπηρεσιών λειτουργίας και διαχείρισης του εστιατορίου (στον β' όροφο του κτιρίου Μουσείου Ακρόπολης) και του αναψυκτηρίου (στο ισόγειο κτιρίου Μουσείου Ακρόπολης) του Μουσείου Ακρόπολης το δε αντάλλαγμα για τον παραχωρησιούχο συνίσταται αποκλειστικά στο δικαίωμα εκμετάλλευσης των υπηρεσιών που αποτελούν το αντικείμενο της σύμβασης. Οι παρεχόμενες υπηρεσίες κατατάσσονται στους ακόλουθους κωδικούς του Κοινού Λεξιλογίου δημοσίων συμβάσεων (CPV):

- 55300000-3 Υπηρεσίες εστιατορίου και παροχής φαγητού
- 55310000-6 Υπηρεσίες εστιατορίου με σερβιτόρους
- 55312000-0 Υπηρεσίες εστιατορίου με σερβιτόρους με περιορισμένης πελατείας
- 55320000-9 Υπηρεσίες παροχής γευμάτων
- 55321000-6 Υπηρεσίες προετοιμασίας γευμάτων
- 55330000-2 Υπηρεσίες καφετέριας

Η εκτιμώμενη αξία της σύμβασης ανέρχεται στο ποσό των έξι εκατομμυρίων ευρώ (6.000.000,00€) πλέον ΦΠΑ (ΦΠΑ 1.440.000,00€, σύνολο 7.440.000,00€, περιλαμβανομένου ΦΠΑ 24%) με δικαίωμα προαίρεσης (παράταση έως 2 έτη ποσού 6.000.000€ (πλέον ΦΠΑ : 1.440.000,00€, σύνολο 7.440.000,00€ περιλαμβανομένου ΦΠΑ 24%). Η συνολική εκτιμώμενη αξία της σύμβασης, συμπεριλαμβανομένου του δικαιώματος προαίρεσης – παράτασης, χωρίς ΦΠΑ ανέρχεται στο ποσό των δώδεκα εκατομμυρίων ευρώ (12.000.000,00 €) χωρίς ΦΠΑ.

Προκήρυξη της παρούσας σύμβασης απεστάλη με ηλεκτρονικά μέσα για δημοσίευση στις 15.04.2025 (c6abcfc8-a24c-4de7-a05e-5b25ff313972-01) στην Υπηρεσία Εκδόσεων της Ευρωπαϊκής Ένωσης και δημοσιεύθηκε στις 16.04.2025 (248124-2025).

Η προκήρυξη και το πλήρες κείμενο της παρούσας Διακήρυξης καταχωρήθηκαν στο Κεντρικό Ηλεκτρονικό Μητρώο Δημοσίων Συμβάσεων (ΚΗΜΔΗΣ).

Τα έγγραφα της σύμβασης της παρούσας Διακήρυξης καταχωρήθηκαν στη σχετική ηλεκτρονική διαδικασία σύναψης σύμβασης παραχώρησης στο ΕΣΗΔΗΣ, η οποία έλαβε Συστημικό Αύξοντα Αριθμό: **367070** και αναρτήθηκαν στη Διαδικτυακή Πύλη ([www.promitheus.gov.gr](http://www.promitheus.gov.gr)) του ΟΠΣ ΕΣΗΔΗΣ.

Περίληψη της παρούσας Διακήρυξης, όπως προβλέπεται στην περίπτωση (ιστ) της παραγράφου 3 του άρθρου 76 του Ν.4727/2020, αναρτήθηκε στο διαδίκτυο, στον ιστότοπο <http://et.diavgeia.gov.gr/> (ΠΡΟΓΡΑΜΜΑ ΔΙΑΥΓΕΙΑ). <http://et.diavgeia.gov.gr/>

Η Διακήρυξη θα καταχωρηθεί στο διαδίκτυο, στην ιστοσελίδα της αναθέτουσας αρχής, στη διεύθυνση (URL): <https://www.theacropolismuseum.gr> στη διαδρομή: <https://www.theacropolismuseum.gr/Διαγωνισμοί>

Ο Διαγωνισμός θα διεξαχθεί σύμφωνα με τους όρους και τις προϋποθέσεις, που περιλαμβάνονται στην παρούσα διακήρυξη και εγκρίθηκαν με την υπ' αριθμ. 5347/15.04.2025 απόφαση του Δ.Σ. του Μουσείου Ακρόπολης, όπως περιγράφονται στα παρακάτω άρθρα.

Η διάρκεια της σύμβασης ορίζεται σε **δύο (2) έτη με δικαίωμα προαίρεσης του Μουσείου Ακρόπολης για παράτασή της έως δύο (2) έτη.**

#### 1.4 Θεσμικό πλαίσιο

Η ανάθεση και εκτέλεση της σύμβασης διέπονται από την κείμενη νομοθεσία και τις κατ' εξουσιοδότηση αυτής εκδοθείσες κανονιστικές πράξεις, όπως ισχύουν και ιδίως:

- του ν. 4413/2016 (Α' 148) "Ανάθεση και εκτέλεση συμβάσεων παραχώρησης Εναρμόνιση με την Οδηγία 2014/23/ΕΕ του Ευρωπαϊκού Κοινοβουλίου και του Συμβουλίου της 26ης Φεβρουαρίου 2014 σχετικά με την ανάθεση συμβάσεων παραχώρησης (ΕΕ L 94/1/28.3.2014) και άλλες διατάξεις»,
- του ν. 4700/2020 (Α' 127) «Ενιαίο κείμενο Δικονομίας για το Ελεγκτικό Συνέδριο, ολοκληρωμένο νομοθετικό πλαίσιο για τον προσυμβατικό έλεγχο, τροποποιήσεις στον Κώδικα Νόμων για το Ελεγκτικό Συνέδριο, διατάξεις για την αποτελεσματική απονομή της δικαιοσύνης και άλλες διατάξεις» και ιδίως των άρθρων 324-337,
- του άρθρου 11 του ν. 4013/2011 (Α' 204) «Σύσταση ενιαίας Ανεξάρτητης Αρχής Δημοσίων Συμβάσεων και Κεντρικού Ηλεκτρονικού Μητρώου Δημοσίων Συμβάσεων...»,
- του ν. 3548/2007 (Α' 68) «Καταχώριση δημοσιεύσεων των φορέων του Δημοσίου στο νομαρχιακό και τοπικό Τύπο και άλλες διατάξεις»,
- του ν. 4601/2019 (Α' 44) «Εταιρικοί μετασχηματισμοί και εναρμόνιση του νομοθετικού πλαισίου με τις διατάξεις της Οδηγίας 2014/55/ΕΕ του Ευρωπαϊκού Κοινοβουλίου και του Συμβουλίου της 16ης Απριλίου 2014 για την έκδοση ηλεκτρονικών τιμολογίων στο πλαίσιο δημόσιων συμβάσεων και λοιπές διατάξεις»,
- του π.δ. 39/2017 (Α' 64) «Κανονισμός εξέτασης προδικαστικών προσφυγών ενώπιων της Α.Ε.Π.Π.»,
- της υπ' αριθμ. 102080/24-10-2022 (Β' 5623/02.11.2022) απόφασης του Υπουργού Ανάπτυξης και Επενδύσεων «Ρύθμιση θεμάτων σχετικά με την εξέταση επανορθωτικών μέτρων από την Επιτροπή της παρ. 9 του άρθρου 73 του ν. 4412/2016»,
- της υπ' αριθμ. 76928/13.07.2021 Απόφασης των Υπουργών Ανάπτυξης και Επενδύσεων και Επικρατείας,,: "Ρύθμιση ειδικότερων θεμάτων λειτουργίας και διαχείρισης του Κεντρικού Ηλεκτρονικού Μητρώου Δημοσίων Συμβάσεων (ΚΗΜΔΗΣ)" (Β' 3075),
- της υπ' αριθμ. 64233/08.06.2021 (Β' 2453/ 09.06.2021) Κοινής Απόφασης των Υπουργών Ανάπτυξης και Επενδύσεων και Ψηφιακής Διακυβέρνησης με θέμα «Ρυθμίσεις τεχνικών ζητημάτων που αφορούν την ανάθεση των Δημοσίων Συμβάσεων Προμηθειών και Υπηρεσιών με χρήση των επιμέρους εργαλείων και διαδικασιών του Εθνικού Συστήματος Ηλεκτρονικών Δημοσίων Συμβάσεων (ΕΣΗΔΗΣ)»,
- της αριθμ. 63446/2021 Κ.Υ.Α. (Β' 2338/02.06.2020) «Καθορισμός Εθνικού Μορφότυπου ηλεκτρονικού τιμολογίου στο πλαίσιο των Δημοσίων Συμβάσεων»,
- του ν. 5005/2022 (Α' 236) «Ενίσχυση δημοσιότητας και διαφάνειας στον έντυπο και ηλεκτρονικό Τύπο - Σύσταση ηλεκτρονικών μητρώων εντύπου και ηλεκτρονικού Τύπου - Διατάξεις αρμοδιότητας της Γενικής Γραμματείας Επικοινωνίας και Ενημέρωσης και λοιπές επείγουσες ρυθμίσεις»,
- του ν. 4919/2022 (Α' 71) «Σύσταση εταιρειών μέσω των Υπηρεσιών Μιας Στάσης (Υ.Μ.Σ.) και τήρηση του Γενικού Εμπορικού Μητρώου (Γ.Ε.ΜΗ.) - Ενσωμάτωση της Οδηγίας (ΕΕ) 2019/1151 του Ευρωπαϊκού Κοινοβουλίου και του Συμβουλίου της 20ής Ιουνίου 2019 για την τροποποίηση της Οδηγίας (ΕΕ) 2017/1132, όσον αφορά τη χρήση ψηφιακών

εργαλείων και διαδικασιών στον τομέα του εταιρικού δικαίου (L 186) και λοιπές επείγουσες διατάξεις»,

- του ν. 3310/2005 (Α' 30) «Μέτρα για τη διασφάλιση της διαφάνειας και την αποτροπή καταστρατηγήσεων κατά τη διαδικασία σύναψης δημοσίων συμβάσεων», του π.δ/τος 82/1996 (Α' 66) «Ονομαστικοποίηση μετοχών Ελληνικών Ανωνύμων Εταιρειών που μετέχουν στις διαδικασίες ανάληψης έργων ή προμηθειών του Δημοσίου ή των νομικών προσώπων του ευρύτερου δημόσιου τομέα», της κοινής απόφασης των Υπουργών Ανάπτυξης και Επικρατείας με αρ. 20977/2007 (Β' 1673) σχετικά με τα «Δικαιολογητικά για την τήρηση των μητρώων του ν.3310/2005, όπως τροποποιήθηκε με τον ν.3414/2005», καθώς και των υπουργικών αποφάσεων, οι οποίες εκδίδονται, κατ' εξουσιοδότηση του άρθρου 65 του ν. 4172/2013 (Α'167) για τον καθορισμό: α) των μη «συνεργάσιμων φορολογικά» κρατών και β) των κρατών με «προνομιακό φορολογικό καθεστώς»,
- του ν. 4914/2022 (Α'61) «Διαχείριση, έλεγχος και εφαρμογή αναπτυξιακών παρεμβάσεων για την Προγραμματική Περίοδο 2021-2027, σύσταση Ανώνυμης Εταιρείας «Εθνικό Μητρώο Νεοφυών Επιχειρήσεων Α.Ε.» και άλλες διατάξεις»,
- του ν. 3419/2005 (Α' 297) «Γενικό Εμπορικό Μητρώο (Γ.Ε.ΜΗ.) και εκσυγχρονισμός της Επιμελητηριακής Νομοθεσίας»
- του ν. 4270/2014 (Α' 143) «Αρχές δημοσιονομικής διαχείρισης και εποπτείας (ενσωμάτωση της Οδηγίας 2011/85/ΕΕ) – δημόσιο λογιστικό και άλλες διατάξεις»
- του π.δ. 80/2016 (Α' 145) «Ανάληψη υποχρεώσεων από τους Διατάκτες»
- της παρ. Ζ του Ν. 4152/2013 (Α' 107) «Προσαρμογή της ελληνικής νομοθεσίας στην Οδηγία 2011/7 της 16.2.2011 για την καταπολέμηση των καθυστερήσεων πληρωμών στις εμπορικές συναλλαγές»,
- του ν. 4727/2020 (Α' 184) «Ψηφιακή Διακυβέρνηση (Ενσωμάτωση στην Ελληνική Νομοθεσία της Οδηγίας (ΕΕ) 2016/2102 και της Οδηγίας (ΕΕ) 2019/1024) – Ηλεκτρονικές Επικοινωνίες (Ενσωμάτωση στο Ελληνικό Δίκαιο της Οδηγίας (ΕΕ) 2018/1972 και άλλες διατάξεις»,
- του π.δ 28/2015 (Α' 34) «Κωδικοποίηση διατάξεων για την πρόσβαση σε δημόσια έγγραφα και στοιχεία»
- του π.δ 28/2015 (Α' 34) «Κωδικοποίηση διατάξεων για την πρόσβαση σε δημόσια έγγραφα και στοιχεία»,
- του ν. 2859/2000 (Α' 248) «Κύρωση Κώδικα Φόρου Προστιθέμενης Αξίας»
- του ν.2690/1999 (Α' 45) «Κύρωση του Κώδικα Διοικητικής Διαδικασίας και άλλες διατάξεις» και ιδίως των άρθρων 1,2, 7, 11 και 13 έως 15,
- του Κώδικα Εισπράξεως Δημοσίων Εσόδων (ν. 4978/2022), σε ό,τι αφορά την καθυστέρηση απόδοσης στο Μουσείο του προβλεπόμενου στην παρούσα ανταλλάγματος και τις διαδικασίες αναγκαστικής είσπραξής του σε βάρος του παραχωρησιούχου,
- του ν. 2121/1993 (Α' 25) «Πνευματική Ιδιοκτησία, Συγγενικά Δικαιώματα και Πολιτιστικά Θέματα»,



- του Κανονισμού (ΕΕ) 2016/679 του ΕΚ και του Συμβουλίου, της 27ης Απριλίου 2016, για την προστασία των φυσικών προσώπων έναντι της επεξεργασίας των δεδομένων προσωπικού χαρακτήρα και για την ελεύθερη κυκλοφορία των δεδομένων αυτών και την κατάργηση της οδηγίας 95/46/ΕΚ (Γενικός Κανονισμός για την Προστασία Δεδομένων) (Κείμενο που παρουσιάζει ενδιαφέρον για τον ΕΟΧ) ΟJ L 119,
- του ν. 4624/2019 (Α' 137) «*Αρχή Προστασίας Δεδομένων Προσωπικού Χαρακτήρα, μέτρα εφαρμογής του Κανονισμού (ΕΕ) 2016/679 του Ευρωπαϊκού Κοινοβουλίου και του Συμβουλίου της 27ης Απριλίου 2016 για την προστασία των φυσικών προσώπων έναντι της επεξεργασίας δεδομένων προσωπικού χαρακτήρα και ενσωμάτωση στην εθνική νομοθεσία της Οδηγίας (ΕΕ) 2016/680 του Ευρωπαϊκού Κοινοβουλίου και του Συμβουλίου της 27ης Απριλίου 2016 και άλλες διατάξεις*»,
- του Κανονισμού (ΕΕ) 2022/576 του Συμβουλίου (8-4-22) με τον οποίο τροποποιήθηκε ο Κανονισμός (ΕΕ) αριθ. 833/2014 για τις δημόσιες συμβάσεις προκειμένου να επιβληθούν περιοριστικά μέτρα σε βάρος της Ρωσίας λόγω του πολέμου στην Ουκρανία, ιδίως δε του άρθρου 5 (ια),
- του με αρ. πρωτ. 3697/06-07-2022 εγγράφου της ΕΑΑΔΗΣΥ(ΑΔΑ:69Η3ΟΞΤΒ-ΠΚΣ) με θέμα: «*Ενημέρωση για την έκδοση του Κανονισμού (ΕΕ) 2022/576 του Συμβουλίου της 8ης Απριλίου 2022, για την τροποποίηση του Κανονισμού (ΕΕ) αριθ. 833/2014 σχετικά με περιοριστικά μέτρα λόγω ενεργειών της Ρωσίας που αποσταθεροποιούν την κατάσταση στην Ουκρανία*»,
- του υπ' αριθμ. πρωτ. 4815/16.09.2022 εγγράφου της Ε.Α.Α.ΔΗ.ΣΥ (ΑΔΑ: 6ΝΟ1ΟΞΤΒ-8Χ8) με θέμα: «*Επικαιροποιημένος Οδηγός Συχνών Ερωτήσεων και Απαντήσεων (FAQ's) της Ευρωπαϊκής Επιτροπής σχετικά με τα περιοριστικά μέτρα στις δημόσιες συμβάσεις, λόγω ενεργειών της Ρωσίας που αποσταθεροποιούν την κατάσταση στην Ουκρανία*»,
- των σε εκτέλεση των ανωτέρω νόμων εκδοθεισών κανονιστικών πράξεων, των λοιπών διατάξεων που αναφέρονται ρητά ή απορρέουν από τα οριζόμενα στα συμβατικά τεύχη της παρούσας, καθώς και του συνόλου των διατάξεων του ασφαλιστικού, εργατικού, κοινωνικού, περιβαλλοντικού και φορολογικού δικαίου που διέπει την ανάθεση και εκτέλεση της παρούσας σύμβασης, έστω και αν δεν αναφέρονται ρητά παραπάνω,
- τις διατάξεις του ν. 3711/2008, «*Ίδρυση νομικού προσώπου δημοσίου δικαίου με την επωνυμία «ΜΟΥΣΕΙΟ ΑΚΡΟΠΟΛΗΣ» και άλλες διατάξεις*» (Α' 224), στο πλαίσιο των σκοπών και των αναγκαστικού δικαίου προβλέψεων του οποίου εντάσσεται η παροχή υπηρεσιών του εστιατορίου και αναψυκτηρίου προς το κοινό, ενώ προβλέπεται ότι το Μουσείο Ακρόπολης απολαύει όλων των διοικητικών και δικαστικών ατελειών, καθώς και των δικονομικών και ουσιαστικών προνομίων του Δημοσίου,
- τις διατάξεις του π.δ. 64/2013 «*Οργανισμός του Μουσείου Ακρόπολης*» (Α' 113),
- τις διατάξεις του Κανονισμού λειτουργίας εστιατορίου και αναψυκτηρίου του Μουσείου Ακρόπολης (απόφαση Δ.Σ. Μουσείου Ακρόπολης υπ' αρ. 6938/2014, ΦΕΚ Β' 3470/23.12.2014), όπως ισχύει,
- τις αποφάσεις της Υπουργού Πολιτισμού και Αθλητισμού υπ' αριθμ. ΥΠΠΟΑ/ΓΔΔΥΗΔ/ΔΔΑΔ/ΤΔΥΕΦ/411176/28034/23027/1112/23.08.2018 (Υ.Ο.Δ.Δ. 484), ΥΠΠΟΑ/ΓΔΔΥΗΔ/ΔΔΑΔ/ΤΔΥΕΦ/711015/53705/52432/1810/20.12.2019 (Υ.Ο.Δ.Δ. 1099), ΥΠΠΟΑ/ΥΓ/ΓΔΔΥΗΔ/ΔΔΑΔ/ΤΔΥΕΦ/454153/39198/33620/31994/ 1017/25.08.2020 (Υ.Ο.Δ.Δ. 699), ΥΠΠΟΑ 36454/29.01.2021 (Υ.Ο.Δ.Δ. 59), ΥΠΠΟΑ 420874/07.09.2021 (Υ.Ο.Δ.Δ. 752),

ΥΠΠΟΑ/ΓΔΔΥΗΔ/ΔΔΑΔ/ΤΔΥΕΦ/634365/21.12.2022(ΥΟΔΔ1192/22.12.2022) και 143150/31.3.2025 (ΥΟΔΔ 340/2.4.2025) για τον διορισμό των μελών του Διοικητικού Συμβουλίου του Μουσείου Ακρόπολης,

- την υπ' αριθ. 5347/15.04.2025 απόφαση του Διοικητικού Συμβουλίου του Μουσείου Ακρόπολης «Έγκριση διενέργειας Ηλεκτρονικού Ανοικτού Δημόσιου Διαγωνισμού 1/2025 για την ανάθεση σύμβασης παραχώρησης υπηρεσιών λειτουργίας και διαχείρισης χώρων εστίασης και αναψυχής (αναψυκτήριο και εστιατόριο) του Μουσείου Ακρόπολης (ΑΔΑ: Ρ4ΛΗ469ΗΤ0-ΤΤΣ),
- την υπ' αριθμ. 5353/15.04.2025 απόφαση του Διοικητικού Συμβουλίου του Μουσείου Ακρόπολης «Συγκρότηση Επιτροπής διενέργειας και αξιολόγησης του Ηλεκτρονικού Ανοικτού Δημόσιου Διαγωνισμού για την για την ανάθεση σύμβασης παραχώρησης υπηρεσιών λειτουργίας και διαχείρισης χώρων εστίασης και αναψυχής (αναψυκτήριο και εστιατόριο) του Μουσείου Ακρόπολης (Διακήρυξη 1/2025)» (ΑΔΑ: 9ΝΣΤ469ΗΤ0-Ζ48).

## **1.5 Προθεσμία παραλαβής προσφορών και διενέργεια διαγωνισμού**

---

Η καταληκτική ημερομηνία παραλαβής των προσφορών είναι η 2<sup>α</sup>.6.2025 (Δευτέρα) και ώρα 11:30 π.μ..

Η διαδικασία θα διενεργηθεί με χρήση του Εθνικού Συστήματος Ηλεκτρονικών Δημόσιων Συμβάσεων (ΕΣΗΔΗΣ) Προμήθειες και Υπηρεσίες του ΟΠΣ ΕΣΗΔΗΣ (Διαδικτυακή Πύλη [www.promitheus.gov.gr](http://www.promitheus.gov.gr)) <https://portal.eprocurement.gov.gr/webcenter/portal/TestPortal>.

## **1.6 Δημοσιότητα**

---

### **A. Δημοσίευση στην Επίσημη Εφημερίδα της Ευρωπαϊκής Ένωσης**

Προκήρυξη της παρούσας σύμβασης απεστάλη με ηλεκτρονικά μέσα για δημοσίευση στις 15.04.2025 (c6acbcf8-a24c-4de7-a05e-5b25ff313972-01)) στην Υπηρεσία Εκδόσεων της Ευρωπαϊκής Ένωσης και δημοσιεύθηκε στις 16.04.2025 (248124-2025).

### **B. Δημοσίευση σε εθνικό επίπεδο**

Η προκήρυξη και το πλήρες κείμενο της παρούσας Διακήρυξης καταχωρήθηκαν στο Κεντρικό Ηλεκτρονικό Μητρώο Δημοσίων Συμβάσεων (ΚΗΜΔΗΣ).

Τα έγγραφα της σύμβασης της παρούσας Διακήρυξης καταχωρήθηκαν στη σχετική ηλεκτρονική διαδικασία σύναψης δημόσιας σύμβασης στο ΕΣΗΔΗΣ, η οποία έλαβε Συστημικό Αύξοντα Αριθμό: 367070 και αναρτήθηκαν στη Διαδικτυακή Πύλη ([www.promitheus.gov.gr](http://www.promitheus.gov.gr)) του ΟΠΣ ΕΣΗΔΗΣ.

Περίληψη της παρούσας Διακήρυξης, όπως προβλέπεται στην περίπτωση ιστ) της παραγράφου 3 του άρθρου 76 του Ν.4727/2020, αναρτήθηκε στο διαδίκτυο, στον ιστότοπο <http://et.diaavgia.gov.gr/> (ΠΡΟΓΡΑΜΜΑ ΔΙΑΥΓΕΙΑ).

Η Διακήρυξη θα καταχωρηθεί στο διαδίκτυο, στην ιστοσελίδα της αναθέτουσας αρχής, στη διεύθυνση (URL): <https://www.theacropolismuseum.gr> στη διαδρομή: <https://www.theacropolismuseum.gr/Διαγωνισμοί>

## **1.7 Αρχές εφαρμοζόμενες στη διαδικασία σύναψης**

---

Οι οικονομικοί φορείς δεσμεύονται ότι:

α) τηρούν και θα εξακολουθήσουν να τηρούν κατά την εκτέλεση της σύμβασης, εφόσον επιλεγούν, τις υποχρεώσεις τους που απορρέουν από τις διατάξεις της περιβαλλοντικής, κοινωνικοασφαλιστικής και εργατικής νομοθεσίας, που έχουν θεσπιστεί με το δίκαιο της Ένωσης, το εθνικό δίκαιο, συλλογικές συμβάσεις ή διεθνείς διατάξεις περιβαλλοντικού, κοινωνικού και εργατικού δικαίου, οι οποίες απαριθμούνται στο Παράρτημα Χ του ν. 4413/2016. Η τήρηση των εν λόγω υποχρεώσεων ελέγχεται και βεβαιώνεται από τα όργανα που επιβλέπουν την εκτέλεση των δημοσίων συμβάσεων και τις αρμόδιες δημόσιες αρχές και υπηρεσίες που ενεργούν εντός των ορίων της ευθύνης και της αρμοδιότητάς τους.

β) δεν θα ενεργήσουν αθέμιτα, παράνομα ή καταχρηστικά καθ' όλη τη διάρκεια της διαδικασίας ανάθεσης, αλλά και κατά το στάδιο εκτέλεσης της σύμβασης, εφόσον επιλεγούν

γ) λαμβάνουν τα κατάλληλα μέτρα για να διαφυλάξουν την εμπιστευτικότητα των πληροφοριών που έχουν χαρακτηριστεί ως τέτοιες.

## 2. ΓΕΝΙΚΟΙ ΚΑΙ ΕΙΔΙΚΟΙ ΟΡΟΙ ΣΥΜΜΕΤΟΧΗΣ

---

### 2.1 Γενικές Πληροφορίες

---

#### 2.1.1 Έγγραφα της σύμβασης

Τα έγγραφα της παρούσας διαδικασίας σύναψης σύμβασης είναι τα ακόλουθα:

1. Η με αρ. 248124-2025 (16.04.2025) Προκήρυξη της Σύμβασης (ΑΔΑΜ:25PROC016673619), όπως αυτή έχει δημοσιευτεί στην Επίσημη Εφημερίδα της Ευρωπαϊκής Ένωσης,
2. το Ευρωπαϊκό Ενιαίο Έγγραφο Σύμβασης [ΕΕΕΣ],
3. η παρούσα διακήρυξη και τα παραρτήματά της,
4. οι συμπληρωματικές πληροφορίες που τυχόν παρέχονται στο πλαίσιο της διαδικασίας, ιδίως σχετικά με τις προδιαγραφές και τα σχετικά δικαιολογητικά, και
5. το σχέδιο της σύμβασης με τα Παραρτήματά της.

#### 2.1.2 Επικοινωνία - Πρόσβαση στα έγγραφα της Σύμβασης

Όλες οι επικοινωνίες σε σχέση με τα βασικά στοιχεία της διαδικασίας σύναψης της σύμβασης, καθώς και όλες οι ανταλλαγές πληροφοριών, ιδίως η ηλεκτρονική υποβολή, εκτελούνται με τη χρήση της πλατφόρμας του Εθνικού Συστήματος Ηλεκτρονικών Δημοσίων Συμβάσεων (ΕΣΗΔΗΣ), η οποία είναι προσβάσιμη μέσω της Διαδικτυακής πύλης [www.promitheus.gov.gr](http://www.promitheus.gov.gr).

#### 2.1.3 Παροχή Διευκρινίσεων

Τα σχετικά αιτήματα παροχής διευκρινίσεων υποβάλλονται ηλεκτρονικά, το αργότερο δεκαπέντε (15) ημέρες πριν την καταληκτική ημερομηνία υποβολής προσφορών και απαντώνται αντίστοιχα, στο πλαίσιο της παρούσας, στη σχετική ηλεκτρονική διαδικασία σύναψης δημόσιας σύμβασης στην πλατφόρμα του ΕΣΗΔΗΣ, η οποία είναι προσβάσιμη μέσω της Διαδικτυακής Πύλης ([www.promitheus.gov.gr](http://www.promitheus.gov.gr)). Αιτήματα παροχής συμπληρωματικών πληροφοριών – διευκρινίσεων υποβάλλονται από εγγεγραμμένους στο σύστημα οικονομικούς φορείς, δηλαδή από εκείνους που διαθέτουν σχετικά διαπιστευτήρια που τους έχουν χορηγηθεί (όνομα χρήστη και κωδικό πρόσβασης) και απαραίτητα το ηλεκτρονικό αρχείο με το κείμενο των ερωτημάτων είναι ηλεκτρονικά υπογεγραμμένο. Αιτήματα παροχής διευκρινίσεων που είτε υποβάλλονται με άλλον τρόπο, είτε το ηλεκτρονικό αρχείο που τα συνοδεύει δεν είναι ηλεκτρονικά υπογεγραμμένο, δεν εξετάζονται.

Κανένας οικονομικός φορέας δεν μπορεί, σε οποιαδήποτε περίπτωση, να επικαλεστεί προφορικές απαντήσεις εκ μέρους οποιουδήποτε υπαλλήλου ή εκπροσώπου της αναθέτουσας αρχής, σχετικά με την ερμηνεία της παρούσας Διακήρυξης και τη διαδικασία διεξαγωγής του παρόντος Διαγωνισμού.

Η αναθέτουσα αρχή παρατείνει την προθεσμία παραλαβής των προσφορών, ούτως ώστε όλοι οι ενδιαφερόμενοι οικονομικοί φορείς να μπορούν να λάβουν γνώση όλων των αναγκαίων πληροφοριών για την κατάρτιση των προσφορών στις ακόλουθες περιπτώσεις:

α) όταν, για οποιονδήποτε λόγο, πρόσθετες πληροφορίες, αν και ζητήθηκαν από τον οικονομικό φορέα έγκαιρα, δεν έχουν παρασχεθεί το αργότερο έξι (6) ημέρες πριν από την προθεσμία που ορίζεται για την παραλαβή των προσφορών,

β) όταν τα έγγραφα της σύμβασης υφίστανται σημαντικές αλλαγές.

Η διάρκεια της παράτασης θα είναι ανάλογη με τη σπουδαιότητα των πληροφοριών ή των αλλαγών.

Όταν οι πρόσθετες πληροφορίες δεν έχουν ζητηθεί έγκαιρα ή δεν έχουν σημασία για την προετοιμασία κατάλληλων προσφορών, η παράταση της προθεσμίας εναπόκειται στη διακριτική ευχέρεια της αναθέτουσας αρχής.

Η αναθέτουσα αρχή, με ειδικά αιτιολογημένη απόφασή της, δύναται να παρατείνει την προθεσμία παραλαβής των προσφορών, τηρουμένων σε κάθε περίπτωση των αρχών της ίσης μεταχείρισης και της διαφάνειας.

Τροποποίηση των όρων της διαγωνιστικής διαδικασίας (π.χ. αλλαγή/μετάθεση της καταληκτικής ημερομηνίας υποβολής προσφορών καθώς και σημαντικές αλλαγές των εγγράφων της σύμβασης, σύμφωνα με την προηγούμενη παράγραφο) δημοσιεύεται στην ΕΕΕΕ (με το τυποποιημένο έντυπο «Διορθωτικό») και στο ΚΗΜΔΗΣ.

#### **2.1.4 Γλώσσα**

Τα έγγραφα της σύμβασης έχουν συνταχθεί στην ελληνική γλώσσα.

Τυχόν προδικαστικές προσφυγές υποβάλλονται στην ελληνική γλώσσα.

**Οι προσφορές**, τα στοιχεία που περιλαμβάνονται σε αυτές, καθώς και τα αποδεικτικά έγγραφα σχετικά με τη μη ύπαρξη λόγου αποκλεισμού και την πλήρωση των κριτηρίων ποιοτικής επιλογής συντάσσονται στην ελληνική γλώσσα ή συνοδεύονται από επίσημη μετάφρασή τους στην ελληνική γλώσσα.

Τα αλλοδαπά δημόσια και ιδιωτικά έγγραφα συνοδεύονται από μετάφρασή τους στην ελληνική γλώσσα επικυρωμένη, είτε από πρόσωπο αρμόδιο κατά τις κείμενες διατάξεις της εθνικής νομοθεσίας είτε από πρόσωπο κατά νόμο αρμόδιο της χώρας στην οποία έχει συνταχθεί το έγγραφο.

Ενημερωτικά και τεχνικά φυλλάδια και άλλα έντυπα -εταιρικά ή μη- με ειδικό τεχνικό περιεχόμενο, δηλαδή έντυπα με αμιγώς τεχνικά χαρακτηριστικά, όπως αριθμούς, αποδόσεις σε διεθνείς μονάδες, μαθηματικούς τύπους και σχέδια, που είναι δυνατόν να διαβαστούν σε κάθε γλώσσα και δεν είναι απαραίτητη η μετάφραση τους, μπορούν να υποβάλλονται σε άλλη γλώσσα, χωρίς να συνοδεύονται από μετάφραση στην ελληνική.

Κάθε μορφής επικοινωνία με την αναθέτουσα αρχή, καθώς και μεταξύ αυτής και του αναδόχου, θα γίνονται υποχρεωτικά στην ελληνική γλώσσα.

#### **2.1.5 Εγγυήσεις**

Οι εγγυητικές επιστολές των παραγράφων 2.2.2 και 4.1. εκδίδονται από πιστωτικά ιδρύματα ή χρηματοδοτικά ιδρύματα ή ασφαλιστικές επιχειρήσεις κατά την έννοια των περιπτώσεων β' και γ' της παρ. 1 του άρθρου 14 του ν. 4364/2016 (Α' 13), που λειτουργούν νόμιμα στα κράτη - μέλη της Ευρωπαϊκής Ένωσης ή του Ευρωπαϊκού Οικονομικού Χώρου ή στα κράτη-μέλη της ΣΔΣ και έχουν, σύμφωνα με τις ισχύουσες διατάξεις, το δικαίωμα αυτό. Μπορούν, επίσης, να εκδίδονται από το Τ.Μ.Ε.Δ.Ε. ή να παρέχονται με γραμμάτιο του Ταμείου Παρακαταθηκών και Δανείων με παρακατάθεση σε αυτό του αντίστοιχου χρηματικού ποσού. Αν συσταθεί παρακαταθήκη με γραμμάτιο παρακατάθεσης χρεογράφων στο Ταμείο Παρακαταθηκών και Δανείων, τα τοκομερίδια ή μερίσματα που λήγουν κατά τη διάρκεια της εγγύησης επιστρέφονται μετά τη λήξη τους στον υπέρ ου η εγγύηση οικονομικό φορέα.

Οι εγγυητικές επιστολές εκδίδονται κατ' επιλογή των οικονομικών φορέων από έναν ή περισσότερους εκδότες της παραπάνω παραγράφου.

Οι εγγυήσεις αυτές περιλαμβάνουν κατ' ελάχιστον τα ακόλουθα στοιχεία: α) την ημερομηνία έκδοσης, β) τον εκδότη, γ) την αναθέτουσα αρχή προς την οποία απευθύνονται, δ) τον αριθμό της εγγύησης, ε) το ποσό που καλύπτει η εγγύηση, στ) την πλήρη επωνυμία, τον Α.Φ.Μ. και τη διεύθυνση του οικονομικού φορέα υπέρ του οποίου εκδίδεται η εγγύηση (στην περίπτωση ένωσης αναγράφονται όλα τα παραπάνω για κάθε μέλος της ένωσης), ζ) τους όρους ότι: αα) η εγγύηση παρέχεται ανέκκλητα και ανεπιφύλακτα, ο δε εκδότης παραιτείται του δικαιώματος της διαιρέσεως και της διζήσεως, και ββ) ότι σε περίπτωση κατάπτωσης αυτής, το ποσό της κατάπτωσης υπόκειται στο εκάστοτε ισχύον τέλος χαρτοσήμου, η) τα στοιχεία της σχετικής διακήρυξης και την καταληκτική ημερομηνία υποβολής προσφορών, θ) την ημερομηνία λήξης ή τον χρόνο ισχύος της εγγύησης, ι) την ανάληψη υποχρέωσης από τον εκδότη της εγγύησης να καταβάλει το ποσό της εγγύησης ολικά ή μερικά εντός πέντε (5) ημερών μετά από απλή έγγραφη ειδοποίηση εκείνου προς τον οποίο απευθύνεται και ια) στην περίπτωση των εγγυήσεων καλής εκτέλεσης και προκαταβολής, τον αριθμό και τον τίτλο της σχετικής σύμβασης.

Η περ. αα' του προηγούμενου εδαφίου ζ' δεν εφαρμόζεται για τις εγγυήσεις που παρέχονται με γραμμάτιο του Ταμείου Παρακαταθηκών και Δανείων.

Η εγγυητική επιστολή συμμετοχής ακολουθεί το υπόδειγμα του Παραρτήματος IV.

Η αναθέτουσα αρχή επικοινωνεί με τους εκδότες των εγγυητικών επιστολών προκειμένου να διαπιστώσει την εγκυρότητά τους.

### **2.1.6 Προστασία Προσωπικών Δεδομένων**

Η αναθέτουσα αρχή ενημερώνει το φυσικό πρόσωπο που υπογράφει την προσφορά ως Προσφέρων ή ως Νόμιμος Εκπρόσωπος Προσφέροντος, ότι η ίδια ή και τρίτοι, κατ' εντολή και για λογαριασμό της, θα επεξεργάζονται προσωπικά δεδομένα που περιέχονται στους φακέλους της προσφοράς και τα αποδεικτικά μέσα τα οποία υποβάλλονται σε αυτήν, στο πλαίσιο του παρόντος Διαγωνισμού, για το σκοπό της αξιολόγησης των προσφορών και της ενημέρωσης έτερων συμμετεχόντων σε αυτόν, λαμβάνοντας κάθε εύλογο μέτρο για τη διασφάλιση του απόρρητου και της ασφάλειας της επεξεργασίας των δεδομένων και της προστασίας τους από κάθε μορφής αθέμιτη επεξεργασία, σύμφωνα με τις διατάξεις της κείμενης νομοθεσίας περί προστασίας προσωπικών δεδομένων, κατά τα αναλυτικώς αναφερόμενα στην αναλυτική ενημέρωση που επισυνάπτεται στην παρούσα (Παράρτημα ΙΧ).

### **2.1.7 – Επίσκεψη στους χώρους του Μουσείου Ακρόπολης**

Κάθε ενδιαφερόμενος οικονομικός φορέας δικαιούται πριν υποβάλει προσφορά να επισκεφθεί τους χώρους του εστιατορίου και του αναψυκτηρίου, τους βοηθητικούς χώρους, τον εξοπλισμό τους, το Μουσείο και τον περιβάλλοντα χώρο. Για τον σκοπό αυτό μπορεί να επικοινωνήσει, με επιμέλειά του, με το Μουσείο μέσω της λειτουργικότητας «Επικοινωνία» του ΕΣΗΔΗΣ τουλάχιστον είκοσι (20) ημέρες πριν από την καταληκτική ημερομηνία υποβολής προσφορών ώστε να καθορισθεί ημερομηνία επίσκεψης που καθορίζει το Μουσείο με αποστολή σχετικής ειδοποίησης του Μουσείου μέσω της λειτουργικότητας «Επικοινωνία» του ΕΣΗΔΗΣ ήτοι ως και τις 9.5.2025 (ημέρα Παρασκευή) και ώρα 19:00 μ.μ., κατά δε την ημέρα επίσκεψης ο παριστάμενος εκπρόσωπος του οικονομικού φορέα, αν δεν είναι ο νόμιμος εκπρόσωπός του, παραδίδει εξουσιοδότηση του νομίμου εκπροσώπου του φορέα στο Μουσείο και επιβεβαιώνει την παρουσία του υπογράφοντας σε σχετικό πίνακα παρουσιών του Μουσείου. Ο μη έλεγχος

των ανωτέρω χώρων και εξοπλισμού εκ μέρους του παραχωρησιούχου με υπαιτιότητά του δεν τον απαλλάσσει –εν όλω ή εν μέρει– από τις υποχρεώσεις, που θα αναλάβει με βάση την υπό σύναψη σύμβαση και δεν δύναται να αντιτάξει ισχυρισμούς περί πλάνης του για την πραγματική κατάσταση των υπό παραχώρηση χώρων και των λοιπών χώρων του Μουσείου. Ο εξοπλισμός περιγράφεται στο Παράρτημα ΙΙ, χωρίς η εκεί καταγραφή να είναι αποκλειστική και δεν αποτελεί δεσμευτική δήλωση εκ μέρους του Μουσείου, με την έννοια ότι ενδέχεται έως την σύναψη της σύμβασης να μεταβληθεί, αφού συγκεκριμένα είδη αναλίσκονται κατά την χρήση τους. Σε περίπτωση σύναψης σύμβασης ο ακριβής αριθμός των ειδών εξοπλισμού κατά το χρονικό εκείνο σημείο, θα καταγραφεί σε πρωτόκολλο παράδοσης κατά την έναρξη λειτουργίας της επιχείρησης.

## **2.2 Δικαίωμα Συμμετοχής - Κριτήρια Ποιοτικής Επιλογής**

---

### **2.2.1 Δικαίωμα συμμετοχής**

1. Δικαίωμα συμμετοχής στη διαδικασία σύναψης της παρούσας σύμβασης έχουν φυσικά ή νομικά πρόσωπα και, σε περίπτωση ενώσεων οικονομικών φορέων, τα μέλη αυτών, που είναι εγκατεστημένα σε:

- α) κράτος-μέλος της Ευρωπαϊκής Ένωσης (Ε.Ε.),
- β) κράτος-μέλος του Ευρωπαϊκού Οικονομικού Χώρου (Ε.Ο.Χ.),
- γ) τρίτες χώρες που έχουν συνάψει πολυμερείς ή διμερείς διεθνείς συμφωνίες με την Ευρωπαϊκή Ένωση, που προβλέπουν το αμοιβαίο άνοιγμα της αγοράς των συμβάσεων παραχώρησης και στο μέτρο που η υπό ανάθεση σύμβαση παραχώρησης εμπίπτει στο πεδίο εφαρμογής των συμφωνιών αυτών.

Στον βαθμό που καλύπτονται από τα Παραρτήματα 1, 2, 4 και 5, 6 και 7 και τις γενικές σημειώσεις του σχετικού με την Ευρωπαϊκή Ένωση Προσαρτήματος Ι της ΣΔΣ, καθώς και τις λοιπές διεθνείς συμφωνίες από τις οποίες δεσμεύεται η Ένωση, οι αναθέτουσες αρχές επιφυλάσσουν για τα έργα, τα αγαθά, τις υπηρεσίες και τους οικονομικούς φορείς των χωρών που έχουν υπογράψει τις εν λόγω συμφωνίες μεταχείριση εξίσου ευνοϊκή με αυτήν που επιφυλάσσουν για τα έργα, τα αγαθά, τις υπηρεσίες και τους οικονομικούς φορείς της Ένωσης.

2. Οικονομικός φορέας συμμετέχει είτε μεμονωμένα είτε ως μέλος ένωσης. Οι ενώσεις οικονομικών φορέων, συμπεριλαμβανομένων και των προσωρινών συμπράξεων, δεν απαιτείται να περιβληθούν συγκεκριμένη νομική μορφή για την υποβολή προσφοράς. Η αναθέτουσα αρχή μπορεί να απαιτήσει από τις ενώσεις οικονομικών φορέων να περιβληθούν συγκεκριμένη νομική μορφή, εφόσον τους ανατεθεί η σύμβαση.

Στις περιπτώσεις υποβολής προσφοράς από ένωση οικονομικών φορέων, όλα τα μέλη της ευθύνονται έναντι της αναθέτουσας αρχής αλληλέγγυα και εις ολόκληρον.

### **2.2.2 Εγγύηση συμμετοχής**

**2.2.2.1.** Για την έγκυρη συμμετοχή στη διαδικασία σύναψης της παρούσας σύμβασης, κατατίθεται από τους συμμετέχοντες οικονομικούς φορείς (προσφέροντες), εγγυητική επιστολή συμμετοχής, απευθυνόμενη προς το Μουσείο Ακροπόλεως για ποσό που αντιστοιχεί σε ποσοστό δύο τοις εκατό (2%) επί της εκτιμώμενης αξίας προ ΦΠΑ χωρίς το δικαίωμα προαίρεσης, ήτοι εκατόν είκοσι χιλιάδες ευρώ (120.000,00 €).

Στην περίπτωση ένωσης οικονομικών φορέων, η εγγύηση συμμετοχής περιλαμβάνει και τον όρο ότι η εγγύηση καλύπτει τις υποχρεώσεις όλων των οικονομικών φορέων που συμμετέχουν στην ένωση.

Η εγγύηση συμμετοχής πρέπει να ισχύει τουλάχιστον έναν (1) μήνα μετά τη λήξη του χρόνου ισχύος της προσφοράς του άρθρου 2.4.5 της παρούσας, ήτοι μέχρι και 3.5.2026 άλλως η προσφορά απορρίπτεται. Η αναθέτουσα αρχή μπορεί, πριν τη λήξη της προσφοράς, να ζητά από τον προσφέροντα να παρατείνει, πριν τη λήξη τους, τη διάρκεια ισχύος της προσφοράς και της εγγύησης συμμετοχής.

Οι πρωτότυπες εγγυήσεις συμμετοχής, πλην των εγγυήσεων που εκδίδονται ηλεκτρονικά, προσκομίζονται, σε κλειστό φάκελο με ευθύνη του οικονομικού φορέα, το αργότερο πριν την ημερομηνία και ώρα αποσφράγισης των προσφορών που ορίζεται στην παρ. 3.1 της παρούσας, άλλως η προσφορά απορρίπτεται ως απαράδεκτη, μετά από γνώμη της Επιτροπής Διαγωνισμού.

**2.2.2.2.** Η εγγύηση συμμετοχής επιστρέφεται στον ανάδοχο με την προσκόμιση της εγγύησης καλής εκτέλεσης.

Η εγγύηση συμμετοχής επιστρέφεται στους λοιπούς προσφέροντες, μετά από:

α) την άπρακτη πάροδο της προθεσμίας άσκησης ενδικοφανούς προσφυγής ή την έκδοση απόφασης επί ασκηθείσας προσφυγής κατά της απόφασης κατακύρωσης,

β) την άπρακτη πάροδο της προθεσμίας άσκησης ενδίκων βοηθημάτων προσωρινής δικαστικής προστασίας ή την έκδοση απόφασης επ' αυτών,

γ) την ολοκλήρωση του προσυμβατικού ελέγχου από το Ελεγκτικό Συνέδριο, σύμφωνα με τα άρθρα 324 έως 327 του ν. 4700/2020 (Α' 127).

Για τα προηγούμενα στάδια της κατακύρωσης η εγγύηση συμμετοχής επιστρέφεται στους συμμετέχοντες σε περίπτωση:

α) λήξης του χρόνου ισχύος της προσφοράς και μη ανανέωσης αυτής και

β) απόρριψης της προσφοράς τους και εφόσον δεν έχει ασκηθεί ενδικοφανής προσφυγή ή ένδικο βοήθημα ή έχει εκπνεύσει άπρακτη η προθεσμία άσκησης ενδικοφανούς προσφυγής ή ενδίκων βοηθημάτων ή έχει λάβει χώρα παραίτηση από το δικαίωμα άσκησης αυτών ή αυτά έχουν απορριφθεί αμετακλήτως.

**2.2.2.3.** Η εγγύηση συμμετοχής καταπίπτει, αν ο προσφέρων: α) αποσύρει την προσφορά του κατά τη διάρκεια ισχύος αυτής, β) παρέχει, εν γνώσει του, ψευδή στοιχεία ή πληροφορίες που αναφέρονται στις παραγράφους 2.2.3 έως 2.2.8, γ) δεν προσκομίζει εγκαίρως τα προβλεπόμενα από την παρούσα δικαιολογητικά (παραγράφοι 2.2.9 και 3.2), δ) δεν προσέλθει εγκαίρως για υπογραφή του συμφωνητικού, ε) υποβάλει μη κατάλληλη προσφορά, στ) αν, κατά τον έλεγχο των παραπάνω δικαιολογητικών κατακύρωσης, σύμφωνα με τις παραγράφους 3.2 και 3.4 της παρούσας, διαπιστωθεί ότι τα στοιχεία που δηλώθηκαν στο ΕΕΕΣ είναι εκ προθέσεως απατηλά, ή ότι έχουν υποβληθεί πλαστά αποδεικτικά στοιχεία, ή αν, από τα παραπάνω δικαιολογητικά που προσκομίσθηκαν νομίμως και εμπροθέσμως, δεν αποδεικνύεται η μη συνδρομή των λόγων αποκλεισμού της παραγράφου 2.2.3 ή η πλήρωση μιας ή περισσότερων από τις απαιτήσεις των κριτηρίων ποιοτικής επιλογής.

### **2.2.3 Λόγοι αποκλεισμού**

Αποκλείεται από τη συμμετοχή στην παρούσα διαδικασία σύναψης σύμβασης (διαγωνισμό) οικονομικός φορέας, εφόσον συντρέχει στο πρόσωπό του (εάν πρόκειται για μεμονωμένο



φυσικό ή νομικό πρόσωπο) ή σε ένα από τα μέλη του (εάν πρόκειται για ένωση οικονομικών φορέων) ένας ή περισσότεροι από τους ακόλουθους λόγους:

**2.2.3.1.** Όταν υπάρχει σε βάρος του τελεσίδικη καταδικαστική απόφαση για έναν από τους ακόλουθους λόγους:

α) συμμετοχή σε εγκληματική οργάνωση, όπως αυτή ορίζεται στο άρθρο 2 της απόφασης-πλαίσιο 2008/ 841/ ΔΕΥ του Συμβουλίου της 24ης Οκτωβρίου 2008, για την καταπολέμηση του οργανωμένου εγκλήματος (ΕΕ L 300),

β) δωροδοκία, όπως ορίζεται στο άρθρο 3 της σύμβασης περί της καταπολέμησης της διαφθοράς στην οποία ενέχονται υπάλληλοι των Ευρωπαϊκών Κοινοτήτων ή των κρατών-μελών της Ένωσης (ΕΕ C 195) και στο άρθρο 2 παράγραφος 1 της απόφασης-πλαίσιο 2003/568/ ΔΕΥ του Συμβουλίου της 22ας Ιουλίου 2003 για την καταπολέμηση της δωροδοκίας στον ιδιωτικό τομέα (ΕΕ L 192), καθώς και όπως ορίζεται στο εθνικό δίκαιο της αναθέτουσας αρχής ή του οικονομικού φορέα,

γ) απάτη, κατά την έννοια του άρθρου 1 της σύμβασης σχετικά με την προστασία των οικονομικών συμφερόντων των Ευρωπαϊκών Κοινοτήτων (ΕΕ C 316), η οποία κυρώθηκε με το Ν. 2803/2000 (Α' 48),

δ) τρομοκρατικά εγκλήματα ή εγκλήματα συνδεόμενα με τρομοκρατικές δραστηριότητες, όπως ορίζονται, αντιστοίχως, στα άρθρα 1 και 3 της απόφασης-πλαίσιο 2002/475/ΔΕΥ του Συμβουλίου της 13ης Ιουνίου 2002, για την καταπολέμηση της τρομοκρατίας (ΕΕ L 164 της 22.6.2002, σ.3) ή ηθική αυτουργία ή συνέργεια ή απόπειρα διάπραξης εγκλήματος, όπως ορίζονται στο άρθρο 4 αυτής,

ε) νομιμοποίηση εσόδων από παράνομες δραστηριότητες ή χρηματοδότηση της τρομοκρατίας, όπως αυτές ορίζονται στο άρθρο 1 της Οδηγίας 2005/60/ΕΚ του Ευρωπαϊκού Κοινοβουλίου και του Συμβουλίου της 26ης Οκτωβρίου 2005, σχετικά με την πρόληψη της χρησιμοποίησης του χρηματοπιστωτικού συστήματος για τη νομιμοποίηση εσόδων από παράνομες δραστηριότητες και τη χρηματοδότηση της τρομοκρατίας (ΕΕ L 309), η οποία ενσωματώνεται με το Ν. 3691/2008 (Α' 166) και αντικαθίστανται οι σχετικές διατάξεις του Ν. 2331/1995 (Α' 173),

στ) παιδική εργασία και άλλες μορφές εμπορίας ανθρώπων, όπως ορίζονται στο άρθρο 2 της Οδηγίας 2011/36/ΕΕ του Ευρωπαϊκού Κοινοβουλίου και του Συμβουλίου της 5ης Απριλίου 2011, για την πρόληψη και την καταπολέμηση της εμπορίας ανθρώπων και για την προστασία των θυμάτων της, καθώς και για την αντικατάσταση της απόφασης-πλαίσιο 2002/629/ΔΕΥ του Συμβουλίου (ΕΕ L 101), η οποία ενσωματώνεται με το Ν. 4198/2013 (Α' 215).

Η υποχρέωση αποκλεισμού οικονομικού φορέα εφαρμόζεται επίσης όταν το πρόσωπο εις βάρος του οποίου εκδόθηκε τελεσίδικη καταδικαστική απόφαση είναι μέλος του διοικητικού, διευθυντικού ή εποπτικού οργάνου του εν λόγω οικονομικού φορέα ή έχει εξουσία εκπροσώπησης, λήψης αποφάσεων ή ελέγχου σε αυτό.

Η υποχρέωση του προηγούμενου εδαφίου αφορά:

- στις περιπτώσεις εταιρειών περιορισμένης ευθύνης (Ε.Π.Ε.) ιδιωτικών κεφαλαιουχικών εταιρειών (Ι.Κ.Ε.) και προσωπικών εταιρειών (Ο.Ε. και Ε.Ε.) τους διαχειριστές.
- στις περιπτώσεις ανωνύμων εταιρειών (Α.Ε.), τον διευθύνοντα Σύμβουλο, τα μέλη του Διοικητικού Συμβουλίου, καθώς και τα πρόσωπα στα οποία με απόφαση του Διοικητικού Συμβουλίου έχει ανατεθεί το σύνολο της διαχείρισης και εκπροσώπησης της εταιρείας.
- στις περιπτώσεις Συνεταιρισμών, τα μέλη του Διοικητικού Συμβουλίου.

- σε όλες τις υπόλοιπες περιπτώσεις νομικών προσώπων, τον κατά περίπτωση νόμιμο εκπρόσωπο.

**2.2.3.2.** Επιπλέον, αποκλείεται από τη συμμετοχή στην παρούσα διαδικασία ανάθεσης σύμβασης παραχώρησης οποιοσδήποτε οικονομικός φορέας, εάν η αναθέτουσα αρχή:

α) γνωρίζει ότι ο εν λόγω οικονομικός φορέας έχει αθετήσει τις υποχρεώσεις του όσον αφορά την καταβολή φόρων ή εισφορών κοινωνικής ασφάλισης, εφόσον αυτό πιστοποιείται από δικαστική απόφαση με ισχύ δεδικασμένου ή διοικητική απόφαση με δεσμευτική ισχύ σύμφωνα με τις νομοθετικές διατάξεις της χώρας στην οποία είναι εγκατεστημένος ή με τις κείμενες διατάξεις ή/και

β) μπορεί να αποδείξει με κατάλληλα μέσα ότι ο οικονομικός φορέας έχει παραβεί τις υποχρεώσεις του, όσον αφορά στην καταβολή φόρων ή εισφορών κοινωνικής ασφάλισης.

Η παρούσα παράγραφος παύει να εφαρμόζεται όταν ο οικονομικός φορέας εκπληρώσει τις υποχρεώσεις του, είτε καταβάλλοντας τους φόρους ή τις εισφορές κοινωνικής ασφάλισης που οφείλει, συμπεριλαμβανομένων, κατά περίπτωση, των δεδουλευμένων τόκων ή των προστίμων είτε υπαγόμενος σε δεσμευτικό διακανονισμό για την καταβολή τους.

Αν ο οικονομικός φορέας είναι Έλληνας πολίτης ή έχει την εγκατάστασή του στην Ελλάδα, οι υποχρεώσεις του που αφορούν τις εισφορές κοινωνικής ασφάλισης καλύπτουν τόσο την κύρια όσο και την επικουρική ασφάλιση.

Οι υποχρεώσεις των περ. α' και β' της παρ. 2.2.3.2 θεωρείται ότι δεν έχουν αθετηθεί εφόσον δεν έχουν καταστεί ληξιπρόθεσμες ή εφόσον αυτές έχουν υπαχθεί σε δεσμευτικό διακανονισμό που τηρείται.

**2.2.3.3** Κατ' εξαίρεση, ο οικονομικός φορέας δεν αποκλείεται, όταν ο αποκλεισμός, σύμφωνα με την παράγραφο 2.2.3.2, θα ήταν σαφώς δυσανάλογος, ιδίως όταν μόνο μικρά ποσά των φόρων ή των εισφορών κοινωνικής ασφάλισης έως και χίλια (1.000) ευρώ δεν έχουν καταβληθεί ή όταν ο οικονομικός φορέας ενημερώθηκε σχετικά με το ακριβές ποσό που οφείλεται λόγω αθέτησης των υποχρεώσεών του όσον αφορά στην καταβολή φόρων ή εισφορών κοινωνικής ασφάλισης σε χρόνο κατά τον οποίο δεν είχε τη δυνατότητα να λάβει μέτρα, σύμφωνα με το τρίτο εδάφιο της παρ. 2.2.3.3, πριν από την εκπνοή της προθεσμίας υποβολής προσφοράς..

**2.2.3.4.** Αποκλείεται από τη συμμετοχή στη διαδικασία σύναψης της παρούσας σύμβασης, οικονομικός φορέας σε οποιαδήποτε από τις ακόλουθες καταστάσεις:

α) εάν μπορεί να αποδείξει με κατάλληλα μέσα αθέτηση των υποχρεώσεων που προβλέπονται στην παράγραφο 3 του άρθρου 29 του ν. 4413/2016,

β) εάν ο οικονομικός φορέας τελεί υπό πτώχευση ή έχει υπαχθεί σε διαδικασία εξυγίανσης ή ειδικής εκκαθάρισης ή τελεί υπό αναγκαστική διαχείριση από εκκαθαριστή ή από το δικαστήριο, έχει υπαχθεί σε διαδικασία πτωχευτικού συμβιβασμού ή έχει αναστείλει τις επιχειρηματικές του δραστηριότητές ή βρίσκεται σε οποιαδήποτε ανάλογη κατάσταση που προκύπτει από παρόμοια διαδικασία προβλεπόμενη στις εθνικές νομοθετικές και κανονιστικές διατάξεις. Ωστόσο, η αναθέτουσα αρχή ή ο αναθέτων φορέας μπορεί να αποφασίσει να μην αποκλείσει οικονομικό φορέα ο οποίος βρίσκεται σε μια από τις ανωτέρω καταστάσεις, όταν έχει διαπιστωθεί ότι ο εν λόγω οικονομικός φορέας θα είναι σε θέση να εκτελέσει τη σύμβαση, λαμβανομένων υπόψη των εφαρμοστέων εθνικών κανόνων και μέτρων σχετικά με τη συνέχεια των δραστηριοτήτων στις ανωτέρω καταστάσεις,

γ) εάν μία κατάσταση σύγκρουσης συμφερόντων κατά την έννοια της παραγράφου 3 του άρθρου 35 του ν. 4413/2016 δεν μπορεί να θεραπευθεί με άλλα, λιγότερο παρεμβατικά, μέσα,

δ) εάν, με την επιφύλαξη της παραγράφου 3β του άρθρου 44 του ν. 3959/2011, η αναθέτουσα αρχή διαθέτει επαρκώς εύλογες ενδείξεις που οδηγούν στο συμπέρασμα ότι ο οικονομικός φορέας συνήψε συμφωνίες με άλλους οικονομικούς φορείς με στόχο τη στρέβλωση του ανταγωνισμού,

ε) εάν ο οικονομικός φορέας έχει επιδείξει σοβαρή ή επαναλαμβανόμενη πλημμέλεια κατά την εκτέλεση ουσιώδους απαίτησης στο πλαίσιο προηγούμενης σύμβασης παραχώρησης ή προηγούμενης σύμβασης με αναθέτουσα αρχή ή αναθέτοντα φορέα όπως ορίζεται στον ν. 4413/2016 ή στις διατάξεις του ν. 4412/2016 που είχαν ως αποτέλεσμα την πρόωρη καταγγελία της εν λόγω σύμβασης, αποζημιώσεις ή άλλες παρόμοιες κυρώσεις,

στ) εάν ο οικονομικός φορέας έχει κριθεί ένοχος σοβαρών ψευδών δηλώσεων κατά την παροχή των πληροφοριών που απαιτούνται για την εξακρίβωση της απουσίας λόγων αποκλεισμού ή την πλήρωση των κριτηρίων επιλογής, έχει αποκρύψει τέτοιες πληροφορίες ή δεν είναι σε θέση να προσκομίσει τα απαιτούμενα έγγραφα προς επίρρωση αυτών των πληροφοριών,

ζ) εάν ο οικονομικός φορέας επιχειρεί να επηρεάσει με αθέμιτο τρόπο τη διαδικασία λήψης αποφάσεων της αναθέτουσας αρχής ή του αναθέτοντος φορέα, να αποκτήσει εμπιστευτικές πληροφορίες που ενδέχεται να συνεπάγονται αθέμιτα πλεονεκτήματα για τον ίδιο στη διαδικασία ανάθεσης σύμβασης παραχώρησης ή να παράσχει από πταίσμα παραπλανητικές πληροφορίες που ενδέχεται να επηρεάσουν ουσιωδώς τις αποφάσεις που αφορούν τον αποκλεισμό, την επιλογή ή την ανάθεση της σύμβασης,

η) στην περίπτωση συμβάσεων παραχώρησης στους τομείς της άμυνας και της ασφαλείας κατά τα οριζόμενα στον Ν. 3978/2011, εφόσον έχει εξακριβωθεί, βάσει αποδεικτικών στοιχείων συμπεριλαμβανομένων προστατευόμενων πηγών δεδομένων, ότι ο οικονομικός φορέας δεν διαθέτει την αξιοπιστία που απαιτείται για τον αποκλεισμό κινδύνων κατά της ασφαλείας του κράτους,

θ) εάν αυτές μπορούν να αποδείξουν, με κατάλληλα μέτρα, ότι ο οικονομικός φορέας έχει διαπράξει σοβαρό επαγγελματικό παράπτωμα, το οποίο θέτει εν αμφιβόλω την ακεραιότητά του.

**2.2.3.5. Απαγορεύεται η ανάθεση της παρούσας σύμβασης, σε:**

α) Ρώσο υπήκοο ή φυσικό ή νομικό πρόσωπο, οντότητα ή φορέα που έχει την έδρα του στη Ρωσία,

β) νομικό πρόσωπο, οντότητα ή φορέα του οποίου τα δικαιώματα ιδιοκτησίας κατέχει άμεσα ή έμμεσα σε ποσοστό άνω του 50 % οντότητα αναφερόμενη στο στοιχείο α) της παρούσας παραγράφου, ή

γ) φυσικό ή νομικό πρόσωπο, οντότητα ή φορέα που ενεργεί εξ ονόματος ή κατ' εντολή οντότητας αναφερόμενης στο στοιχείο α) ή β) της παρούσας παραγράφου, συμπεριλαμβανομένων, όταν αντιστοιχούν σε περισσότερο από το 10 % της αξίας της σύμβασης, των υπεργολάβων, προμηθευτών ή οντοτήτων (τρίτων) στις ικανότητες των οποίων στηρίζεται, κατά την έννοια των οδηγιών για τις δημόσιες συμβάσεις.

**2.2.3.5.α** Αποκλείεται από τη συμμετοχή στη διαδικασία σύναψης σύμβασης (διαγωνισμό), οικονομικός φορέας εάν συντρέχουν οι προϋποθέσεις εφαρμογής της παρ. 4 του άρθρου 8 του ν. 3310/2005 (εθνικός λόγος αποκλεισμού). Οι υποχρεώσεις της παρούσας αφορούν τις ανώνυμες εταιρείες που υποβάλλουν προσφορά αυτοτελώς ή ως μέλη ένωσης ή που

συμμετέχουν στο μετοχικό κεφάλαιο άλλου νομικού προσώπου που υποβάλλει προσφορά ή νομικά πρόσωπα της αλλοδαπής που αντιστοιχούν σε ανώνυμη εταιρεία.

Εξαιρούνται της υποχρέωσης αυτής: α) οι εισηγμένες στα χρηματιστήρια κρατών-μελών της Ευρωπαϊκής Ένωσης ή του Οργανισμού Οικονομικής Συνεργασίας και Ανάπτυξης (Ο.Ο.Σ.Α.) εταιρείες, β) οι εταιρείες, τα δικαιώματα ψήφου των οποίων ελέγχονται από μία ή περισσότερες επιχειρήσεις επενδύσεων (investment firms), εταιρείες διαχείρισης κεφαλαίων/ενεργητικού (asset/fund managers) ή εταιρείες διαχείρισης κεφαλαίων επιχειρηματικών συμμετοχών (private equity firms), υπό την προϋπόθεση ότι οι τελευταίες αυτές εταιρείες ελέγχουν συνολικά ποσοστό που υπερβαίνει το εβδομήντα πέντε τοις εκατό (75%) των δικαιωμάτων ψήφου και είναι εποπτευόμενες από Επιτροπές Κεφαλαιαγοράς ή άλλες αρμόδιες χρηματοοικονομικές αρχές κρατών μελών της Ευρωπαϊκής Ένωσης ή του Ο.Ο.Σ.Α.

**2.2.3.6.** Ο οικονομικός φορέας αποκλείεται σε οποιοδήποτε χρονικό σημείο κατά τη διάρκεια της διαδικασίας σύναψης της παρούσας σύμβασης, όταν αποδεικνύεται ότι βρίσκεται, λόγω πράξεων ή παραλείψεων του, είτε πριν είτε κατά τη διαδικασία, σε μία από τις ως άνω περιπτώσεις.

**2.2.3.7.** Οικονομικός φορέας που εμπύπτει σε μια από τις καταστάσεις που αναφέρονται στις παραγράφους 2.2.3.1 και 2.2.3.4, εκτός από την περ. β αυτής, μπορεί να προσκομίζει στοιχεία, προκειμένου να αποδείξει ότι τα μέτρα που έλαβε επαρκούν για να αποδείξουν την αξιοπιστία του, παρότι συντρέχει ο σχετικός λόγος αποκλεισμού (αυτοκάθαρση). Για τον σκοπό αυτόν, ο οικονομικός φορέας αποδεικνύει ότι έχει καταβάλει ή έχει δεσμευθεί να καταβάλει αποζημίωση για ζημίες που προκλήθηκαν από το ποινικό αδίκημα ή το παράπτωμα, ότι έχει διευκρινίσει τα γεγονότα και τις περιστάσεις με ολοκληρωμένο τρόπο, μέσω ενεργού συνεργασίας με τις ερευνητικές αρχές, και έχει λάβει συγκεκριμένα τεχνικά και οργανωτικά μέτρα, καθώς και μέτρα σε επίπεδο προσωπικού κατάλληλα για την αποφυγή περαιτέρω ποινικών αδικημάτων ή παραπτωμάτων. Τα μέτρα που λαμβάνονται από τους οικονομικούς φορείς αξιολογούνται σε συνάρτηση με τη σοβαρότητα και τις ιδιαίτερες περιστάσεις του ποινικού αδικήματος ή του παραπτώματος. Εάν τα στοιχεία κριθούν επαρκή, ο εν λόγω οικονομικός φορέας δεν αποκλείεται από τη διαδικασία σύναψης σύμβασης. Αν τα μέτρα κριθούν ανεπαρκή, γνωστοποιείται στον οικονομικό φορέα το σκεπτικό της απόφασης αυτής. Οικονομικός φορέας που έχει αποκλειστεί, σύμφωνα με τις κείμενες διατάξεις, με τελεσίδικη απόφαση, σε εθνικό επίπεδο, από τη συμμετοχή σε διαδικασίες σύναψης σύμβασης ή ανάθεσης παραχώρησης δεν μπορεί να κάνει χρήση της ανωτέρω δυνατότητας κατά την περίοδο του αποκλεισμού που ορίζεται στην εν λόγω απόφαση.

Η εξέταση των, κατά τα ανωτέρω, προσκομισθέντων από τον οικονομικό φορέα στοιχείων, για τη διαπίστωση της επάρκειας η μη των επανορθωτικών μέτρων που έλαβε και επικαλείται, θα πραγματοποιηθεί κατά το στάδιο της εξέτασης των δικαιολογητικών κατακύρωσης.

**2.2.3.8.** Η απόφαση για την διαπίστωση της επάρκειας ή μη των επανορθωτικών μέτρων κατά την προηγούμενη παράγραφο εκδίδεται σύμφωνα με τα οριζόμενα στις παρ. 8 και 9 του άρθρου 73 του ν. 4412/2016 καθώς και στην υπ' αριθμ. 102080/24-10-2022 (Β'5623/02.11.2022) απόφαση του Υπουργού Ανάπτυξης και Επενδύσεων με θέμα: «*Ρύθμιση θεμάτων σχετικά με την εξέταση επανορθωτικών μέτρων από την Επιτροπή της παρ. 9 του άρθρου 73 του ν. 4412/2016*»..

Η αναθέτουσα αρχή αποστέλλει στην Επιτροπή εξέτασης επανορθωτικών μέτρων της παρ. 9 του άρθρου 73 του ν. 4412/2016 το σχέδιο της απόφασής της περί της διαπίστωσης της επάρκειας ή μη των ληφθέντων από τον οικονομικό φορέα επανορθωτικών μέτρων, συνοδευόμενο από πλήρη φάκελο που περιλαμβάνει όλα τα σχετικά με την υπόθεση στοιχεία. Το σχέδιο της

απόφασης της αναθέτουσας αρχής, μαζί με όλα τα σχετικά με την υπόθεση στοιχεία αποστέλλονται, ηλεκτρονικά στη διεύθυνση ηλεκτρονικού ταχυδρομείου [eranorthotika@eaadhsy.gr](mailto:eranorthotika@eaadhsy.gr).

Στην περίπτωση που ο οικονομικός φορέας δεν έχει προσκομίσει, με δική του πρωτοβουλία, τα στοιχεία, με τα οποία αποδεικνύονται τα επικαλούμενα μέτρα αυτοκάθαρσης (εκδοθείσες αποφάσεις διοίκησης, αποδεικτικά εξόφλησης προστίμων, αλληλογραφία με αρμόδιες ελεγκτικές αρχές κ.λπ.), η αναθέτουσα αρχή, πριν από τη σύνταξη και αποστολή του σχεδίου απόφασης στην Επιτροπή, υποχρεούται να ζητήσει από τον οικονομικό φορέα την προσκόμισή τους, εντός προθεσμίας που δεν υπερβαίνει τις δέκα (10) ημέρες. Με την παρέλευση της ανωτέρω προθεσμίας, θεωρείται ότι τα αιτούμενα στοιχεία δεν προσκομίστηκαν. Στην περίπτωση που ο οικονομικός φορέας υποβάλει αίτημα για παράταση της ως άνω προθεσμίας, συνοδευόμενο από έγγραφα, με τα οποία αποδεικνύεται ότι έχει αιτηθεί τη χορήγηση των στοιχείων, η αναθέτουσα αρχή παρατείνει την προθεσμία υποβολής, για όσο χρόνο απαιτηθεί για τη χορήγησή τους από τις αρμόδιες δημόσιες αρχές.

Αν η αναθέτουσα αρχή κρίνει ότι τα στοιχεία που προσκόμισε ο οικονομικός φορέας δεν είναι πλήρη ή απαιτούνται διευκρινίσεις, πριν από την αποστολή του σχεδίου της απόφασής της στην Επιτροπή, καλεί τον οικονομικό φορέα για τη συμπλήρωση των σχετικών στοιχείων ή/και την παροχή διευκρινίσεων, εντός προθεσμίας, που δεν υπερβαίνει τις δέκα (10) ημέρες.

Αν ο οικονομικός φορέας δεν ανταποκριθεί στην πρόσκληση της αναθέτουσας αρχής, το γεγονός αυτό μνημονεύεται στο σχέδιο της απόφασης.

Με την επιφύλαξη της επόμενης παραγράφου, δεν εξετάζονται από την Επιτροπή επανορθωτικά μέτρα που επικαλείται ένας οικονομικός φορέας, προκειμένου να αποδείξει την αξιοπιστία του, εφόσον αυτά έχουν ληφθεί **μετά** την ημερομηνία λήξης υποβολής των προσφορών. Στην περίπτωση αυτή, η αναθέτουσα αρχή δεν τα λαμβάνει υπόψη και δεν τα μνημονεύει στο σχέδιο της απόφασής της που αποστέλλει στην Επιτροπή.

Στην περίπτωση που, κατά την υποβολή του ΕΕΕΣ, από τον οικονομικό φορέα, δεν συνέτρεχε στο πρόσωπο του κάποιος από τους λόγους αποκλεισμού της παρ. 4 και της παρ. 7, εκτός από την περ. β' αυτής, του άρθρου 39 του ν. 4413/2016, αλλά η συνδρομή του προέκυψε, κατά τη διάρκεια της παρούσας διαδικασίας (οψιγενής μεταβολή), τα μέτρα αυτοκάθαρσης που επικαλείται, λαμβάνονται υπόψη από την αναθέτουσα αρχή, κατά τη σύνταξη του σχεδίου απόφασής της και εξετάζονται από την Επιτροπή.

Οι διαδικαστικές λεπτομέρειες εξέτασης και επανεξέτασης των επανορθωτικών μέτρων ρυθμίζονται αναλυτικά στην ως άνω υπουργική απόφαση.

**2.2.3.9.** Οικονομικός φορέας, σε βάρος του οποίου έχει επιβληθεί η κύρωση του οριζόντιου αποκλεισμού σύμφωνα με τις κείμενες διατάξεις και για το χρονικό διάστημα που αυτή ορίζει, αποκλείεται από την παρούσα διαδικασία σύναψης της σύμβασης.

## Κριτήρια Επιλογής

### 2.2.4 Καταλληλότητα άσκησης επαγγελματικής δραστηριότητας

Οι οικονομικοί φορείς που συμμετέχουν στη διαδικασία σύναψης της παρούσας σύμβασης απαιτείται να ασκούν δραστηριότητα που εμπίπτει στο αντικείμενό της και να διαθέτουν άδεια/γνωστοποίηση λειτουργίας επιχείρησης εστίασης (κατάστημα υγειονομικού ενδιαφέροντος), η

οποία λειτουργεί συνεχώς κατά την τελευταία πενταετία πριν την ημερομηνία δημοσίευσης της Διακήρυξης, στο όνομα του συμμετέχοντος φυσικού ή νομικού προσώπου. Δεν αποκλείονται υποψήφιοι με άδεια / γνωστοποίηση λειτουργίας επιχείρησης εστιατορίου (και αφορά παρασκευή και διάθεση φρέσκου και πλήρους γεύματος σε πελάτες) που περιλαμβάνει και αναψυκτήριο και συναφείς δραστηριότητες, αλλά αποκλείονται υποψήφιοι με άδεια/γνωστοποίηση λειτουργίας επιχείρησης εστίασης, εάν η άδεια περιλαμβάνει και δραστηριότητες που δεν είναι συναφείς με επιχείρηση εστιατορίου (και που αφορούν παρασκευή και διάθεση φρέσκου και πλήρους γεύματος σε πελάτες) και αναψυκτηρίου (αποκλείονται άδειες που συμπεριλαμβάνουν π.χ. κατάσταση λιανικής διάθεσης τροφίμων και ποτών, κατάσταση λιανικής πώλησης ετοιμού φαγητού, κρεοπωλείο, κάβα ποτών, πρατήριο άρτου και αρτοσκευασμάτων, πρατήριο ζαχαροπλαστικής, παντοπωλείο, καφεκοπτείο και άλλες παρόμοιες δραστηριότητες)

Η ως άνω εν ισχύ άδεια / γνωστοποίηση λειτουργίας καταστήματος υγειονομικού ενδιαφέροντος πρέπει να έχει ως δικαιούχο τον συμμετέχοντα - διαγωνιζόμενο (φυσικό ή νομικό πρόσωπο) και όχι άλλο νομικό πρόσωπο, στο οποίο τυχόν ο διαγωνιζόμενος συμμετέχει ως εταίρος ή με το οποίο ο διαγωνιζόμενος συνεργάζεται ή προτίθεται να συνεργασθεί.

Για την απόδειξη της απαίτησης προσκομίζουν οι υποψήφιοι πιστοποιητικό/βεβαίωση του οικείου επαγγελματικού (ή εμπορικού) μητρώου του κράτους εγκατάστασης. Οι οικονομικοί φορείς που είναι εγκατεστημένοι σε κράτος μέλος της Ευρωπαϊκής Ένωσης προσκομίζουν πιστοποιητικό/βεβαίωση του αντίστοιχου επαγγελματικού (ή εμπορικού) μητρώου, με το οποίο πιστοποιείται αφενός η εγγραφή τους σε αυτό και αφετέρου το ειδικό επάγγελμά τους. Στην περίπτωση που χώρα δεν τηρεί τέτοιο μητρώο, το έγγραφο ή το πιστοποιητικό μπορεί να αντικαθίσταται από ένορκη βεβαίωση ή, στα κράτη - μέλη ή στις χώρες όπου δεν προβλέπεται ένορκη βεβαίωση, από υπεύθυνη δήλωση του ενδιαφερομένου ενώπιον αρμόδιας δικαστικής ή διοικητικής αρχής, συμβολαιογράφου ή αρμόδιου επαγγελματικού οργανισμού της χώρας καταγωγής ή της χώρας όπου είναι εγκατεστημένος ο οικονομικός φορέας ότι δεν τηρείται τέτοιο μητρώο και ότι ασκεί τη δραστηριότητα που απαιτείται για την εκτέλεση του αντικείμενου της υπό ανάθεση σύμβασης. Οι εγκατεστημένοι στην Ελλάδα οικονομικοί φορείς προσκομίζουν βεβαίωση εγγραφής στο οικείο επαγγελματικό μητρώο ή πιστοποιητικό που εκδίδεται από την οικεία υπηρεσία του Γ.Ε.ΜΗ. Επισημαίνεται ότι, τα δικαιολογητικά που αφορούν στην απόδειξη της απαίτησης (απόδειξη καταλληλότητας για την άσκηση επαγγελματικής δραστηριότητας) γίνονται αποδεκτά, εφόσον έχουν εκδοθεί έως τριάντα (30) εργάσιμες ημέρες πριν από την υποβολή τους, εκτός αν, σύμφωνα με τις ειδικότερες διατάξεις αυτών, φέρουν συγκεκριμένο χρόνο ισχύος.

Σε περίπτωση ένωσης ή κοινοπραξίας αρκεί να έχει την άδεια/γνωστοποίηση λειτουργίας ένα μέλος της ένωσης ή κοινοπραξίας.

### **2.2.5 Οικονομική και χρηματοοικονομική επάρκεια**

Όσον αφορά την οικονομική και χρηματοοικονομική επάρκεια για την παρούσα διαδικασία σύναψης σύμβασης, οι οικονομικοί φορείς απαιτείται να διαθέτουν:

**α) θετική χρήση κατά τις τρεις (3) τελευταίες διαχειριστικές χρήσεις 2022, 2023, 2024.** Επισημαίνεται ότι σε περίπτωση ένωσης οικονομικών φορέων, η ανωτέρω θετική χρήση για τις τρεις (3) χρήσεις εντός της ως άνω τελευταίας τριετίας θα πρέπει να καλύπτεται αυτοτελώς από έκαστο μέλος της ένωσης ή κοινοπραξίας,

β) μέσο ειδικό ετήσιο κύκλο εργασιών κατά τα τελευταία τρία (3) έτη - χρήσεις 2022, 2023, 2024 από την λειτουργία επιχείρησης εστιατορίου κατά την έννοια της παρ. 2.2.6 ίσο τουλάχιστον με ποσό 3.000.000,00 ευρώ κάθε έτος

Σε περίπτωση ένωσης / κοινοπραξίας οικονομικών φορέων, οι παραπάνω ελάχιστες απαιτήσεις μπορούν να καλύπτονται από ένα μέλος αλλά όχι αθροιστικά από τα μέλη της ένωσης /κοινοπραξίας ούτε με αθροιστική στήριξη σε μερική (μη πλήρη) ικανότητα τρίτου κατά την παρ. 2.2.8 (υποψήφιος και τρίτος αθροίζουν την οικονομική – χρηματοοικονομική τους επάρκεια για να καλύψουν το ως άνω κριτήριο).

Προς απόδειξη της πλήρωσης των κριτηρίων της παρούσας οι προσφέροντες **προσκομίζουν με τον υποφάκελο δικαιολογητικών συμμετοχής** τα ακόλουθα δικαιολογητικά:

Οικονομικές καταστάσεις των τριών(3) τελευταίων ετών -χρήσεων (2022, 2023, 2024) στις περιπτώσεις που η δημοσίευσή τους είναι υποχρεωτική σύμφωνα με την περί εταιρειών νομοθεσία της χώρας όπου είναι εγκατεστημένος ο οικονομικός φορέας. Σε περίπτωση που σύμφωνα με την νομοθεσία είτε ο οικονομικός φορέας δεν υποχρεούται σε δημοσίευση οικονομικών καταστάσεων είτε διαρκεί ακόμα η προθεσμία κατάρτισης και έγκρισής τους και δεν έχουν εγκριθεί, τότε για τις χρήσεις για τις οποίες δεν έχουν εγκριθεί οικονομικές καταστάσεις πρέπει ο υποψήφιος να υποβάλει το ανοικτό και το κλειστό ισοζύγιο της οικείας χρήσης, υπεύθυνη δήλωση για τον κύκλο εργασιών της οικείας χρήσης, προσχέδιο της έκθεσης ελέγχου του Ορκωτού Ελεγκτή για την οικεία χρήση που θα αναφέρει το γενικό και ειδικό κύκλο εργασιών και τα οικονομικά αποτελέσματα της οικείας χρήσης, και όσα σχετικά υποβληθέντα στις φορολογικές αρχές δηλώσεις - στοιχεία υπάρχουν (π.χ. δηλώσεις φορολογίας εισοδήματος, δηλώσεις Φ.Π.Α. κ.λπ.) για την χρήση αυτή.

Επιχειρήσεις που λειτουργούν ή ασκούν επιχειρηματική δραστηριότητα για χρονικό διάστημα που δεν επιτρέπει την έκδοση κατά νόμο οικονομικών καταστάσεων των τελευταίων τριών ετών-χρήσεων, υποβάλλουν τις οικονομικές καταστάσεις ή σε περίπτωση μη υποχρέωσης δημοσίευσης τους τα στοιχεία της προηγούμενης παραγράφου που υπάρχουν κατά το διάστημα της λειτουργίας τους.

Επίσης για οικονομικούς φορείς που έχουν λειτουργήσει χρονικό διάστημα μικρότερο από το ζητούμενο στη Διακήρυξη υποβάλλεται και υπεύθυνη δήλωση του οικονομικού φορέα, στην οποία θα δηλώνεται η ημερομηνία ίδρυσης του οικονομικού φορέα ή η ημερομηνία που άρχισε τις δραστηριότητες στο αντικείμενο της σύμβασης. Οι λοιπές δηλώσεις προσαρμόζονται ανάλογα με το χρονικό διάστημα λειτουργίας.

Εάν ο οικονομικός φορέας, για βάσιμο λόγο, δεν είναι σε θέση να προσκομίσει τα ανωτέρω δικαιολογητικά, μπορεί να αποδεικνύει την οικονομική και χρηματοοικονομική του επάρκεια με οποιοδήποτε άλλο κατάλληλο έγγραφο.

## 2.2.6 Τεχνική και επαγγελματική ικανότητα

Όσον αφορά στην τεχνική και επαγγελματική ικανότητα για την παρούσα διαδικασία σύναψης σύμβασης, οι οικονομικοί φορείς απαιτείται να:

1.α. διαθέτουν επαγγελματική εμπειρία **τουλάχιστον πέντε (5) συναπτών ετών** πριν την ημερομηνία δημοσίευσης της παρούσας Διακήρυξης σε λειτουργία αντίστοιχου εστιατορίου εξυπηρέτησης τουλάχιστον **τριακοσίων πενήντα (350)** καθημένων πελατών (καθισμάτων).

1.β. Διευκρινίζεται επίσης ότι θεωρείται ανωτέρω ως «αντίστοιχο εστιατόριο» όποιο εστιατόριο σωρευτικώς:

α) είναι εστιατόριο με τη μορφή καταστήματος - χώρου μαζικής εστίασης, παρασκευής και διάθεσης πλήρους γεύματος όπου παρασκευάζεται και διατίθεται σε εκεί καθήμενους πελάτες φρέσκο φαγητό. Αποκλείονται ως μη αντίστοιχη η εμπειρία επιχειρήσεων που δεν λειτουργούν εστιατόρια αλλά (ασχέτως τι αναγράφει η άδεια/ γνωστοποίηση λειτουργίας καταστήματος υγειονομικού ενδιαφέροντος) λειτουργούν αποκλειστικά ή κατά κύριο λόγο ως επιχειρήσεις catering- τροφοδοσίας για εκδηλώσεις, επιχειρήσεις εστίασης που πωλούν μερίδες φαγητού σε πακέτα, επιχειρήσεις εστίασης ταχείας εξυπηρέτησης, εστιατόρια προχείρου γεύματος, επιχειρήσεις κινητών μονάδων εστίασης, επιχειρήσεις ετοιμών γευμάτων και φαγητών, ψητοποιαεία, οβελιστήρια, σνακ-μπαρ, αναψυκτήρια, καφετέριες, επιχειρήσεις αρτοποιίας και νωπών ή διατηρούμενων ειδών ζαχαροπλαστικής.

β) λειτουργεί δεχόμενο παραγγελίες των καθημένων πελατών και επιπλέον λειτουργεί βάσει καταλόγου (και όχι π.χ. με μπουφέ, self service), από τον οποίον οι πελάτες του εστιατορίου παραγγέλνουν φαγητό, το οποίο παρασκευάζεται και σερβίρεται σε αυτούς από το προσωπικό του εστιατορίου ανάλογα με την παραγγελία και

γ) εξυπηρετεί, εκτελεί τις παραγγελίες με προσωπικό (σερβιτόρους), που σερβίρει στα καθήμενα άτομα (όχι π.χ. επιχειρήσεις takeaway, delivery) και

δ) είναι ανοικτό για το γενικό κοινό με κύρια και όχι δευτερεύουσα - παρεμπόμπουσα λειτουργία την παροχή εστίασης και λειτουργεί υπό συνθήκες ανοικτής αγοράς και ελεύθερου ανταγωνισμού (ενδεικτικώς αποκλείονται τα εστιατόρια που απευθύνονται στους τροφίμους, εκπαιδευόμενους, νοσηλευόμενους, κρατούμενους, εργαζόμενους του οικείου κτιριακού συγκροτήματος ή κτιρίου ή επιχείρησης, εν γένει τροφίμους ή απασχολούμενους ή κατοικοεδρεύοντες εντός του οικείου κτιρίου ή πελάτες επιχείρησης η οποία έχει άλλο κύριο σκοπό και είναι εγκατεστημένα λ.χ. μέσα σε νοσοκομείο, σε πλοίο, σωφρονιστικό κατάστημα, φοιτητική εστία, εκπαιδευτικό ίδρυμα, σχολείο ή σχολή, μονάδα φροντίδας ηλικιωμένων, στρατόπεδο ή στρατιωτική εγκατάσταση, πιστωτικό ίδρυμα, έδρα υπουργείου ή καταστήματος άλλης κρατικής ή αυτοδιοικητικής αρχής, μονάδα παραγωγής (π.χ. εργοστάσιο) ή εν γένει κτίριο επιχείρησης ή κινηματογράφο.

Η ζητούμενη εμπειρία σε εστιατόριο δυναμικότητας 350 καθημένων πελατών θα αφορά αυτοτελώς ένα τουλάχιστον εστιατόριο του διαγωνιζόμενου εξυπηρέτησης πελατών **σε κλειστό χώρο (ασχέτως αριθμού ορόφων) ή ανοικτό χώρο ανάπτυξης τραπεζοκαθισμάτων και πάντως σε περιφραγμένο χώρο αποκλειστικής χρήσης της επιχείρησης εστίασης** (όχι σε κοινόχρηστο χώρο όπως πεζοδρόμιο, πεζόδρομο, παραλία ή πλατεία). Επίσης η απαιτούμενη εμπειρία δεν μπορεί να είναι άθροισμα περισσότερων εστιατορίων μικρότερης δυναμικότητας καθημένων πελατών του ίδιου διαγωνιζόμενου ή των μελών διαγωνιζόμενης ένωσης ή αθροίσματος της ικανότητας του διαγωνιζόμενου και του δανείζοντος τεχνική - επαγγελματική ικανότητα.

2. να έχουν συνεργασία με αναγνωρισμένο Chef (επιμέλεια μενού) με τουλάχιστον δεκαετή επαγγελματική εμπειρία και κάτοχο τίτλου σπουδών ή βεβαίωσης πιστοποίησης επαγγελματικής κατάρτισης ή άλλου ισοδύναμου τίτλου στο πεδίο της μαγειρικής τέχνης από Σχολή Τουριστικών Επαγγελματιών, ή ιδιωτική σχολή μαγειρικής ή δημόσια ή ιδιωτικά Ι.Ε.Κ, ή άλλους αντίστοιχους φορείς. Η απαίτηση συνεργασίας του διαγωνιζόμενου με αναγνωρισμένο και έμπειρο Chef εννοεί αναγνωρισμένο στον επαγγελματικό του χώρο, έμπειρο, με συνεργασίες και επιτυχή παρουσία στον χώρο της εστίασης (όχι «διάσημο» με κριτήρια προβολής που δεν έχουν σχέση με την άσκηση του επαγγέλματός του).

Σε περίπτωση ένωσης ή κοινοπραξίας αρκεί η απόδειξη των ανωτέρω απαιτήσεων της παρ. 1 και της παρ. 2 από ένα μέλος της ένωσης ή κοινοπραξίας ενώ επιτρέπεται η απόδειξή τους



αθροιστικά από τα μέλη της ένωσης ή κοινοπραξίας. Ειδικά η επαγγελματική εμπειρία σε λειτουργία «αντίστοιχου» εστιατορίου δυναμικότητας 350 καθισμάτων των περιπτώσεων 1.α. και 1.β. της ως άνω παραγράφου 1 του παρόντος, δεν μπορεί να προκύπτει αθροιστικά είτε με αθροιστική επίκληση μερικής (όχι πλήρους) επαγγελματικής ικανότητας από τα μέλη της ένωσης /κοινοπραξίας είτε με αθροιστική στήριξη σε μερική (όχι πλήρη) επαγγελματική ικανότητα τρίτου κατά την παρ. 2.2.8 σε σχέση με την απαιτούμενη κατά την ως άνω παράγραφο 1 του παρόντος (δηλαδή π.χ. μέλη της ένωσης ή υποψήφιος και δανειζών ικανότητα τρίτος δεν μπορούν να επικαλεσθούν αθροιστικά περισσότερες άδειες / γνωστοποιήσεις καταστημάτων αντίστοιχων μεν εστιατορίων (κατά την περίπτωση 1.β), αλλά με καθίσματα λιγότερα των 350 καθισμάτων (που απαιτεί η περίπτωση 1.α) ή να επικαλεσθούν αθροιστικώς μία άδεια/γνωστοποίηση αντίστοιχου μεν εστιατορίου αλλά με λιγότερα των 350 καθίσματα (περ. 1.α) και μία άδεια/γνωστοποίηση καταστήματος με 350 καθίσματα, αλλά όχι αντίστοιχου κατά την ως άνω περίπτωση 1.β).

Προς απόδειξη των παραπάνω ικανοτήτων οι προσφέροντες υποβάλλουν **στον υποφάκελο δικαιολογητικών συμμετοχής:**

α) Η ύπαρξη εμπειρίας σε αντίστοιχο εστιατόριο με πενταετή λειτουργία τεκμηριώνεται σωρευτικώς: i) από την άδεια / γνωστοποίηση λειτουργίας (μία ή πλείονες) του ίδιου καταστήματος που αναφέρουν είδος επιχείρησης και χωρητικότητα σε καθίσματα του καταστήματος και ii) με υπεύθυνη δήλωση του διαγωνιζόμενου ή άλλα στοιχεία που τεκμηριώνουν τη διάρκεια λειτουργίας του εστιατορίου, καθώς και iii) (για επιχειρήσεις με εγκατάσταση στην Ελλάδα) από εκτύπωση Στοιχείων Μητρώου - Επιχείρησης από την πλατφόρμα της Ανεξάρτητης Αρχής Δημοσίων Εσόδων (Α.Α.Δ.Ε.), όπου φαίνονται οι δηλωθέντες Κωδικοί Αριθμοί Δραστηριότητας (Κ.Α.Δ.) της επιχείρησης. Εάν η εκδοθείσα διοικητική άδεια λειτουργίας / γνωστοποίηση λειτουργίας δεν αναφέρει αριθμό καθισμάτων η χωρητικότητα σε καθίσματα αποδεικνύεται με αυτοτελή βεβαίωση της δημόσιας αρχής που εξέδωσε την άδεια ή του φορέα του Δημοσίου Τομέα στον οποίο ανήκει κατά κυριότητα ή χρήση ο χώρος (εκμισθωτής, αναθέτουσα αρχή) ή με σχετική σύμβαση μεταξύ του οικονομικού φορέα και του παραχωρούντος τον χώρο που αναφέρει αριθμό καθισμάτων (ο παρών όρος ισχύει όχι προς αναπλήρωση ελλείπουσας διοικητικής άδειας/ γνωστοποίηση λειτουργίας, αλλά προς συμπλήρωση της έλλειψης μνείας καθισμάτων στη διοικητική άδεια / γνωστοποίηση). Σε περίπτωση ένωσης ή κοινοπραξίας αρκεί να έχει την εμπειρία αυτή ένα μέλος της ένωσης ή κοινοπραξίας.

β) Προς απόδειξη της ύπαρξης συνεργασίας Chef με τον διαγωνιζόμενο αρκεί είτε ενεργός σύμβαση μεταξύ τους και υπεύθυνη δήλωση του Chef ότι σε περίπτωση κατακύρωσης στον υποψήφιο, αυτός δεσμεύεται ότι πρόκειται να συνεργασθεί με τον συγκεκριμένο διαγωνιζόμενο είτε μόνη η ανωτέρω υπεύθυνη δήλωση του ίδιου του Chef για δέσμευσή του προς συνεργασία. Επίσης απαιτείται η κατάθεση τίτλων σπουδών, βιογραφικού σημειώματος, από το οποίο προκύπτει η εμπειρία του στον χώρο της εστίασης, και οποιουδήποτε άλλου στοιχείου πιστοποιεί θετικά την έως τώρα επαγγελματική του πορεία στον γενικότερο χώρο της γαστρονομίας (π.χ. συνεργασίες και δείγματα μενού από εστιατόρια, τυχόν βραβεία της δουλειάς του, θετικές αναφορές γι' αυτόν στον έντυπο και ηλεκτρονικό τύπο, σχόλια κοινού για την δουλειά του, συμμετοχή και εκπροσώπηση σε γαστρονομικό forum κ.λπ.).

Σε περίπτωση ένωσης ή κοινοπραξίας αρκεί να έχει την συνολική εμπειρία αυτή ένα μέλος της ένωσης ή κοινοπραξίας.

### 2.2.7 Πρότυπα διασφάλισης ποιότητας

Οι οικονομικοί φορείς για την παρούσα διαδικασία σύναψης σύμβασης οφείλουν να συμμορφώνονται με τα ακόλουθα πρότυπα και να διαθέτουν σε ισχύ κατά τον χρόνο υποβολής της προσφοράς τα ακόλουθα πιστοποιητικά ως προς τη συντήρηση και λειτουργία ηλεκτρομηχανολογικών εγκαταστάσεων:

α) Πιστοποιητικό από ανεξάρτητο διαπιστευμένο φορέα για την τήρηση Συστήματος Διαχείρισης Ποιότητας σύμφωνα με το πρότυπο EN ISO 9001:2015, ή ισοδύναμο με πεδίο εφαρμογής την παρασκευή ή επεξεργασία ή διάθεση τροφίμων και ποτών,

β) Πιστοποιητικό από ανεξάρτητο διαπιστευμένο φορέα για τη Διαχείριση της Ασφάλειας Τροφίμων σύμφωνα με το πρότυπο ISO 22000:2005 ή ισοδύναμο

γ) Πιστοποιητικό από ανεξάρτητο διαπιστευμένο φορέα για την τήρηση Συστήματος Υγείας και Ασφάλειας στους χώρους Εργασίας σύμφωνα με το πρότυπο ISO 45001:2018 ή ισοδύναμο.

Σε περίπτωση ένωσης οικονομικών φορέων, οι παραπάνω ελάχιστες απαιτήσεις καλύπτονται από το μέλος της ένωσης που κατέχει την επαγγελματική ικανότητα πενταετούς λειτουργίας επιχείρησης εστιατορίου (της παραγράφου 2.2.6 – αντίστοιχα ισχύουν σε περίπτωση στήριξης σε επαγγελματική ικανότητα τρίτου κατά την παρ. 2.2.8).

Η αναθέτουσα αρχή αναγνωρίζει ισοδύναμα πιστοποιητικά που έχουν εκδοθεί από φορείς διαπιστευμένους από ισοδύναμους Οργανισμούς διαπίστευσης, εδρεύοντες και σε άλλα κράτη - μέλη σύμφωνα με τον Κανονισμό 765/2008. Επίσης, κάνει δεκτά άλλα αποδεικτικά στοιχεία για ισοδύναμα μέτρα διασφάλισης ποιότητας, εφόσον ο ενδιαφερόμενος οικονομικός φορέας δεν είχε τη δυνατότητα να αποκτήσει τα εν λόγω πιστοποιητικά εντός των σχετικών προθεσμιών για λόγους για τους οποίους δεν ευθύνεται ο ίδιος, υπό την προϋπόθεση ότι ο οικονομικός φορέας αποδεικνύει ότι τα προτεινόμενα μέτρα διασφάλισης ποιότητας πληρούν τα απαιτούμενα πρότυπα διασφάλισης ποιότητας.

Προς απόδειξη των παραπάνω οι προσφέροντες υποβάλλουν **στον υποφάκελο δικαιολογητικών συμμετοχής** τα ανωτέρω ζητούμενα πιστοποιητικά που αποδεικνύουν τη συμμόρφωση με τα απαιτούμενα πρότυπα διασφάλισης ποιότητας. Εάν ο οικονομικός φορέας δεν διαθέτει τέτοια ή ισοδύναμα πρότυπα από οργανισμούς εδρεύοντες σε κράτη-μέλη, υπεύθυνη δήλωση με την οποία θα εξηγεί τους λόγους και θα διευκρινίζει ποια άλλα αποδεικτικά μέσα μπορούν να προσκομιστούν όσον αφορά τα συστήματα ή πρότυπα διασφάλισης ποιότητας.

### 2.2.8 Στήριξη στην ικανότητα τρίτων

Οι οικονομικοί φορείς μπορούν, όσον αφορά τα κριτήρια της οικονομικής και χρηματοοικονομικής επάρκειας (της παραγράφου 2.2.5) και τα σχετικά με την τεχνική και επαγγελματική ικανότητα (της παραγράφου 2.2.6), να στηρίζονται στις ικανότητες άλλων φορέων, ασχέτως της νομικής φύσης των δεσμών τους με αυτούς. Στην περίπτωση αυτή, αποδεικνύουν ότι θα έχουν στη διάθεσή τους τους αναγκαίους πόρους, με την προσκόμιση της σχετικής έγγραφης δέσμευσης των φορέων στην ικανότητα των οποίων στηρίζονται.

Ειδικά, όσον αφορά στα κριτήρια επαγγελματικής ικανότητας που σχετίζονται είτε με τους απαιτούμενους στην παρούσα Διακήρυξη τίτλους σπουδών και τα επαγγελματικά προσόντα είτε με την σχετική επαγγελματική εμπειρία (πενταετής λειτουργία επιχείρησης εστιατορίου), οι οικονομικοί φορείς, μπορούν να στηρίζονται στις ικανότητες άλλων φορέων, μόνο, εάν οι

τελευταίοι δεσμεύονται ότι θα εκτελέσουν ως υπεργολάβοι τις εργασίες ή τις υπηρεσίες για τις οποίες απαιτούνται οι συγκεκριμένες ικανότητες.

Όταν οι οικονομικοί φορείς στηρίζονται στις ικανότητες άλλων φορέων όσον αφορά τα κριτήρια που σχετίζονται με την απαιτούμενη με τη διακήρυξη οικονομική και χρηματοοικονομική επάρκεια, οι εν λόγω οικονομικοί φορείς και αυτοί στους οποίους στηρίζονται είναι από κοινού υπεύθυνοι για την εκτέλεση της σύμβασης.

Υπό τους ίδιους όρους οι ενώσεις οικονομικών φορέων μπορούν να στηρίζονται στις ικανότητες των συμμετεχόντων στην ένωση ή άλλων φορέων.

Η αναθέτουσα αρχή ελέγχει αν οι φορείς, στις ικανότητες των οποίων προτίθεται να στηριχθεί ο οικονομικός φορέας, πληρούν κατά περίπτωση τα σχετικά κριτήρια επιλογής και εάν συντρέχουν λόγοι αποκλεισμού της παραγράφου 2.2.3.. Ο οικονομικός φορέας υποχρεούται να αντικαταστήσει έναν φορέα στην ικανότητα του οποίου στηρίζεται, εφόσον ο τελευταίος δεν πληροί το σχετικό κριτήριο επιλογής ή για τον οποίο συντρέχουν λόγοι αποκλεισμού, εντός προθεσμίας τριάντα (30) ημερών από την σχετική ηλεκτρονική πρόσκληση από την σχετική πρόσκληση της αναθέτουσας αρχής, η οποία απευθύνεται στον οικονομικό φορέα μέσω της λειτουργικότητας «Επικοινωνία» του ΕΣΗΔΗΣ. Ο φορέας που αντικαθιστά φορέα του προηγούμενου εδαφίου δεν επιτρέπεται να αντικατασταθεί εκ νέου.

#### **2.2.8.2. Υπεργολαβία**

Ο οικονομικός φορέας αναφέρει στην προσφορά του το τμήμα της σύμβασης που προτίθεται να αναθέσει υπό μορφή υπεργολαβίας σε τρίτους, καθώς και τους υπεργολάβους που προτείνει. Στην περίπτωση που ο προσφέρων αναφέρει στην προσφορά του ότι προτίθεται να αναθέσει τμήμα(τα) της σύμβασης υπό μορφή υπεργολαβίας σε τρίτους σε ποσοστό που υπερβαίνει το τριάντα τοις εκατό (30%) της συνολικής αξίας της σύμβασης, η αναθέτουσα αρχή ελέγχει ότι δεν συντρέχουν οι λόγοι αποκλεισμού της παραγράφου 2.2.3 της παρούσας. Υπεργολαβία που συνίσταται στην εκτέλεση των υπηρεσιών εστίασης από τρίτο - κάτοχο επαγγελματικής ικανότητας πενταετούς λειτουργίας επιχείρησης εστίασης, στον οποίο θα στηριχθεί ο διαγωνιζόμενος, αποτελεί υπεργολαβία ποσοστού ανώτερου του 30% της συνολικής αξίας της σύμβασης. Ο οικονομικός φορέας υποχρεούται να αντικαταστήσει έναν υπεργολάβο, εφόσον συντρέχουν στο πρόσωπό του λόγοι αποκλεισμού της ως άνω παραγράφου 2.2.3.

#### **2.2.9 Κανόνες απόδειξης ποιοτικής επιλογής**

Το δικαίωμα συμμετοχής των οικονομικών φορέων και οι όροι και προϋποθέσεις συμμετοχής τους, όπως ορίζονται στις παραγράφους 2.2.1 έως 2.2.8, κρίνονται κατά την υποβολή της προσφοράς δια του ΕΕΕΣ κατά τα οριζόμενα στην παράγραφο 2.2.9.1, κατά την υποβολή των δικαιολογητικών της παραγράφου 2.2.9.2 και κατά τη σύναψη της σύμβασης δια υπεύθυνης δήλωσης που υποβάλλεται μετά από σχετική πρόσκληση της αναθέτουσας αρχής και υπογράφεται όπως και το ΕΕΕΣ, στην οποία δηλώνεται ότι, δεν έχουν επέλθει στο πρόσωπό του οψιγενείς μεταβολές.

Στην περίπτωση που ο οικονομικός φορέας στηρίζεται στις ικανότητες άλλων φορέων, σύμφωνα με την παράγραφο 2.2.8 της παρούσας, οι φορείς στην ικανότητα των οποίων στηρίζεται υποχρεούνται να αποδεικνύουν, κατά τα οριζόμενα στις παραγράφους 2.2.9.1 και 2.2.9.2, ότι δεν συντρέχουν οι λόγοι αποκλεισμού της παραγράφου 2.2.3 της παρούσας και ότι πληρούν τα σχετικά κριτήρια επιλογής κατά περίπτωση (παράγραφοι 2.2.5 και 2.2.6).

Στην περίπτωση που ο οικονομικός φορέας αναφέρει στην προσφορά του ότι προτίθεται να αναθέσει τμήμα(τα) της σύμβασης υπό μορφή υπεργολαβίας σε τρίτους σε ποσοστό που υπερβαίνει το τριάντα τοις εκατό (30%) της συνολικής αξίας της σύμβασης, οι υπεργολάβοι υποχρεούνται να αποδεικνύουν, κατά τα οριζόμενα στις παραγράφους 2.2.9.1 και 2.2.9.2, ότι δεν συντρέχουν οι λόγοι αποκλεισμού της παραγράφου 2.2.3 της παρούσας.

Αν μετά τη συμπλήρωση του ΕΕΕΣ και μέχρι τη ημέρα της έγγραφης πρόσκλησης για τη σύναψη του συμφωνητικού επέλθουν μεταβολές στις προϋποθέσεις, τις οποίες οι προσφέροντες είχαν δηλώσει ότι πληρούν, οι προσφέροντες οφείλουν να ενημερώσουν αμελλητί την αναθέτουσα αρχή

### **2.2.9.1 Προκαταρκτική απόδειξη κατά την υποβολή προσφορών**

Σύμφωνα με τα οριζόμενα στο άρθρο 41 του ν. 4413/2016, προς προκαταρκτική απόδειξη ότι οι προσφέροντες οικονομικοί φορείς: α) δεν βρίσκονται σε μία από τις καταστάσεις της παραγράφου 2.2.3 και β) πληρούν τα σχετικά κριτήρια επιλογής των παραγράφων 2.2.4, 2.2.5, 2.2.6 και 2.2.7 της παρούσης, προσκομίζουν κατά την υποβολή της προσφοράς τους ως δικαιολογητικό συμμετοχής, το προβλεπόμενο από το άρθρο 79 παρ. 1 και 3 του ν. 4412/2016 Ευρωπαϊκό Ενιαίο Έγγραφο Σύμβασης (ΕΕΕΣ), σύμφωνα με το επισυναπτόμενο στην παρούσα Παράρτημα VI το οποίο ισοδυναμεί με ενημερωμένη υπεύθυνη δήλωση, με τις συνέπειες του ν. 1599/1986. Το ΕΕΕΣ καταρτίζεται βάσει του τυποποιημένου εντύπου του Παραρτήματος 2 του Κανονισμού (ΕΕ) 2016/7 και συμπληρώνεται από τους προσφέροντες οικονομικούς φορείς σύμφωνα με τις οδηγίες του Παραρτήματος 1 του Κανονισμού.

Το ΕΕΕΣ φέρει υπογραφή με ημερομηνία εντός του χρονικού διαστήματος κατά το οποίο μπορούν να υποβάλλονται προσφορές. Αν στο διάστημα που μεσολαβεί μεταξύ της ημερομηνίας υπογραφής του ΕΕΕΣ και της καταληκτικής ημερομηνίας υποβολής προσφορών έχουν επέλθει μεταβολές στα δηλωθέντα στοιχεία, εκ μέρους του, στο ΕΕΕΣ, ο οικονομικός φορέας αποσύρει την προσφορά του, χωρίς να απαιτείται απόφαση της αναθέτουσας αρχής. Στη συνέχεια μπορεί να την υποβάλει εκ νέου με επίκαιρο ΕΕΕΣ.

Ο οικονομικός φορέας δύναται να διευκρινίζει τις δηλώσεις και πληροφορίες που παρέχει στο ΕΕΕΣ με συνοδευτική υπεύθυνη δήλωση, την οποία υποβάλλει μαζί με το ΕΕΕΣ.

Κατά την υποβολή του ΕΕΕΣ, καθώς και της συνοδευτικής υπεύθυνης δήλωσης, είναι δυνατή, με μόνη την υπογραφή του κατά περίπτωση εκπροσώπου του οικονομικού φορέα, η προκαταρκτική απόδειξη των λόγων αποκλεισμού που αναφέρονται στην παράγραφο 2.2.3 της παρούσας, για το σύνολο των φυσικών προσώπων που είναι μέλη του διοικητικού, διευθυντικού ή εποπτικού οργάνου του ή έχουν εξουσία εκπροσώπησης, λήψης αποφάσεων ή ελέγχου σε αυτόν.

Ως εκπρόσωπος του οικονομικού φορέα νοείται ο νόμιμος εκπρόσωπος αυτού, όπως προκύπτει από το ισχύον καταστατικό ή το πρακτικό εκπροσώπησης του κατά το χρόνο υποβολής της προσφοράς ή το αρμοδίως εξουσιοδοτημένο φυσικό πρόσωπο να εκπροσωπεί τον οικονομικό φορέα για διαδικασίες σύναψης συμβάσεων ή για συγκεκριμένη διαδικασία σύναψης σύμβασης.

Στην περίπτωση υποβολής προσφοράς από ένωση οικονομικών φορέων, το Ευρωπαϊκό Ενιαίο Έγγραφο Σύμβασης (ΕΕΕΣ), υποβάλλεται χωριστά από κάθε μέλος της ένωσης.

Στο ΕΕΕΣ απαιτητήτως πρέπει να προσδιορίζεται η έκταση και το είδος της συμμετοχής του (συμπεριλαμβανομένης της κατανομής αμοιβής μεταξύ τους) κάθε μέλους της ένωσης, καθώς και ο εκπρόσωπος/συντονιστής αυτής.

Ο οικονομικός φορέας φέρει την ειδική υποχρέωση, να δηλώσει, μέσω του ΕΕΕΣ, την κατάσταση του σε σχέση με τους λόγους που προβλέπονται στην παράγραφο 2.2.3 της παρούσης και ταυτόχρονα να επικαλεσθεί και τυχόν ληφθέντα μέτρα προς αποκατάσταση της αξιοπιστίας του.

Ιδίως επισημαίνεται ότι κατά την απάντηση οικονομικού φορέα στο σχετικό πεδίο του ΕΕΕΣ για τυχόν σύναψη συμφωνιών με άλλους οικονομικούς φορείς με στόχο τη στρέβλωση του ανταγωνισμού, η συνδρομή περιστάσεων, όπως η πάροδος της τριετούς περιόδου της ισχύος του λόγου αποκλεισμού (παραγράφου 10 του άρθρου 73) ή η εφαρμογή της διάταξης της παραγράφου 3β του άρθρου 44 του ν. 3959/2011, σύμφωνα με την περ. γ της παραγράφου 2.2.3.4 της παρούσας, αναλύεται στο σχετικό πεδίο που προβάλλει κατόπιν θετικής απάντησης.

Όσον αφορά στις υποχρεώσεις του όσον αφορά στην καταβολή φόρων ή εισφορών κοινωνικής ασφάλισης (περ. α' και β' της παρ. 5 του άρθρου 39 του ν. 4413/2016) αυτές θεωρείται ότι δεν έχουν αθετηθεί εφόσον δεν έχουν καταστεί ληξιπρόθεσμες ή εφόσον έχουν υπαχθεί σε δεσμευτικό διακανονισμό που τηρείται. Στην περίπτωση αυτή, ο οικονομικός φορέας δεν υποχρεούται να απαντήσει καταφατικά στο σχετικό πεδίο του ΕΕΕΣ με το οποίο ερωτάται εάν ο οικονομικός φορέας έχει ανεκπλήρωτες υποχρεώσεις όσον αφορά στην καταβολή φόρων ή εισφορών κοινωνικής ασφάλισης ή, κατά περίπτωση, εάν έχει αθετήσει τις παραπάνω υποχρεώσεις του.

Στην περίπτωση που ένας οικονομικός φορέας, δηλώνει ότι εμπίπτει σε μία από τις καταστάσεις της παρ. 2.2.3.1 και 2.2.3.4, εκτός από την περ. β' αυτής, για τις οποίες συντρέχει ο σχετικός λόγος αποκλεισμού, υποχρεούται, εφόσον επικαλεστεί μέτρα αυτοκάθαρσης για να αποδείξει την αξιοπιστία του, στο σχετικό πεδίο του ΕΕΕΣ, που εμφανίζεται κατόπιν της θετικής απάντησης που έδωσε περί συνδρομής κάποιου από τους ανωτέρω λόγους αποκλεισμού, να δηλώσει:

α. εάν τα μέτρα αυτοκάθαρσης, τα οποία έλαβε για τον συγκεκριμένο λόγο αποκλεισμού που έχει δηλώσει στο ΕΕΕΣ, έχουν ήδη κριθεί σε προγενέστερη διαδικασία στην οποία συμμετείχε, βάσει απόφασης που εκδόθηκε από την ίδια ή άλλη αναθέτουσα αρχή, κατόπιν γνωμοδότησης της Επιτροπής εξέτασης επανορθωτικών μέτρων.

β. εάν τα μέτρα κρίθηκαν ως επαρκή ή μη επαρκή, επισυνάπτοντας την απόφαση της περ. α με βάση την οποία έχουν κριθεί τα συγκεκριμένα μέτρα αυτοκάθαρσης. Περαιτέρω, δηλώνεται εάν η ως άνω απόφαση έχει καταστεί «δεσμευτική», με την έννοια ότι, είτε δεν έχουν ασκηθεί τα προβλεπόμενα μέσα έννομης προστασίας είτε ασκήθηκαν και έχει εκδοθεί σχετική απόφαση.

γ. στην περίπτωση που τα μέτρα έχουν κριθεί ως μη επαρκή, εάν έχει λάβει πρόσθετα μέτρα αυτοκάθαρσης μετά την ημερομηνία που εκδόθηκε η απόφαση της περ. α και σε περίπτωση που ισχύει το ανωτέρω να προβεί σε ανάλυσή τους, αναγράφοντας υποχρεωτικά και την ημερομηνία κατά την οποία αυτά ελήφθησαν.

Ειδικά στην περίπτωση που έχουν συμπεριληφθεί στα έγγραφα της σύμβασης δυνητικοί λόγοι αποκλεισμού, για τους οποίους δεν έχουν προβλεφθεί πεδία δήλωσης πληροφοριών στο Ευρωπαϊκό Ενιαίο Έγγραφο Σύμβασης (ΕΕΕΣ), σχετικά με την λήψη, εκ μέρους των οικονομικών φορέων, επανορθωτικών μέτρων, αυτά θα δηλώνονται (αναφέρονται) στην συμπληρωματική υπεύθυνη δήλωση της παρ. 9, του άρθρου 79 του ν. 4412/2016.

Επισημαίνεται, τέλος, ότι η δήλωση του οικονομικού φορέα περί μη ρωσικής εμπλοκής, περιλαμβάνεται σε διακριτή υπεύθυνη δήλωση ή, εναλλακτικά, στη συνοδευτική υπεύθυνη

δήλωση που δύναται να υποβάλλεται μαζί με το ΕΕΕΣ. Το περιεχόμενο της δήλωσης προβλέπεται στο Παράρτημα Χ της παρούσας.

### **2.2.9.2 Αποδεικτικά μέσα**

**A.** Για την απόδειξη της μη συνδρομής λόγων αποκλεισμού κατ' άρθρο 2.2.3 και της πλήρωσης των κριτηρίων ποιοτικής επιλογής κατά τις παραγράφους 2.2.4 και 2.2.7, οι οικονομικοί φορείς προσκομίζουν τα δικαιολογητικά του παρόντος. Η προσκόμιση των εν λόγω δικαιολογητικών γίνεται κατά τα οριζόμενα στην παράγραφο 3.2 από τον προσωρινό ανάδοχο, με την επιφύλαξη των δικαιολογητικών των παρ. 2.2.4, 2.2.5, 2.2.6 και 2.2.7 που υποβάλλονται με τον φάκελο «Δικαιολογητικά Συμμετοχής». Η αναθέτουσα αρχή μπορεί να ζητεί από προσφέροντες, σε οποιοδήποτε χρονικό σημείο κατά τη διάρκεια της διαδικασίας, να υποβάλλουν όλα ή ορισμένα δικαιολογητικά, όταν αυτό απαιτείται για την ορθή διεξαγωγή της διαδικασίας.

Οι οικονομικοί φορείς δεν υποχρεούνται να υποβάλλουν δικαιολογητικά ή άλλα αποδεικτικά στοιχεία, αν και στο μέτρο που η αναθέτουσα αρχή έχει τη δυνατότητα να λαμβάνει τα πιστοποιητικά ή τις συναφείς πληροφορίες απευθείας μέσω πρόσβασης σε εθνική βάση δεδομένων σε οποιοδήποτε κράτος - μέλος της Ένωσης, η οποία διατίθεται δωρεάν, όπως εθνικό μητρώο συμβάσεων, εικονικό φάκελο επιχείρησης, ηλεκτρονικό σύστημα αποθήκευσης εγγράφων ή σύστημα προεπιλογής. Η δήλωση για την πρόσβαση σε εθνική βάση δεδομένων εμπεριέχεται στο Ευρωπαϊκό Ενιαίο Έγγραφο Σύμβασης (ΕΕΕΣ), στο οποίο περιέχονται επίσης οι πληροφορίες που απαιτούνται για τον συγκεκριμένο σκοπό, όπως η ηλεκτρονική διεύθυνση της βάσης δεδομένων, τυχόν δεδομένα αναγνώρισης και, κατά περίπτωση, η απαραίτητη δήλωση συναίνεσης.

Οι οικονομικοί φορείς δεν υποχρεούνται να υποβάλουν δικαιολογητικά, όταν η αναθέτουσα αρχή που έχει αναθέσει τη σύμβαση διαθέτει ήδη τα ως άνω δικαιολογητικά και αυτά εξακολουθούν να ισχύουν.

Τα δικαιολογητικά του παρόντος υποβάλλονται και γίνονται αποδεκτά σύμφωνα με την παράγραφο 2.4.2.5. και 3.2 της παρούσας.

Τα αποδεικτικά έγγραφα συντάσσονται στην ελληνική γλώσσα ή συνοδεύονται από επίσημη μετάφρασή τους στην ελληνική γλώσσα σύμφωνα με την παράγραφο 2.1.4.

**B.1.** Για την απόδειξη της μη συνδρομής λόγων αποκλεισμού κατ' άρθρο 2.2.3 και της πλήρωσης των κριτηρίων ποιοτικής επιλογής οι οικονομικοί φορείς προσκομίζουν τα δικαιολογητικά του παρόντος. Οι οικονομικοί φορείς μεριμνούν να διαθέτουν πιστοποιητικά, τα οποία να καλύπτουν και τον χρόνο υποβολής της προσφοράς, προκειμένου να τα υποβάλουν, εφόσον αναδειχθούν προσωρινοί ανάδοχοι. Τα εν λόγω πιστοποιητικά υποβάλλονται μαζί με τα υπόλοιπα αποδεικτικά μέσα της παραγράφου 3.2 της παρούσας, από τον προσωρινό ανάδοχο, μέσω του υποσυστήματος, στον φάκελο «δικαιολογητικά προσωρινού αναδόχου».

Αν το αρμόδιο για την έκδοση των ανωτέρω κράτος-μέλος ή χώρα δεν εκδίδει τέτοιου είδους έγγραφα ή πιστοποιητικά ή όπου το έγγραφο ή τα πιστοποιητικά αυτά δεν καλύπτουν όλες τις περιπτώσεις που αναφέρονται στις παραγράφους 2.2.3.1 και 2.2.3.2 περ. α' και β', καθώς και στην περ. β' της παραγράφου 2.2.3.4, τα έγγραφα ή τα πιστοποιητικά μπορεί να αντικαθίστανται από ένορκη βεβαίωση ή, στα κράτη - μέλη ή στις χώρες όπου δεν προβλέπεται ένορκη βεβαίωση, από υπεύθυνη δήλωση του ενδιαφερομένου ενώπιον αρμόδιας δικαστικής ή διοικητικής αρχής, συμβολαιογράφου ή αρμόδιου επαγγελματικού ή εμπορικού οργανισμού του κράτους - μέλους ή της χώρας καταγωγής ή της χώρας όπου είναι εγκατεστημένος ο οικονομικός φορέας. Οι αρμόδιες δημόσιες αρχές παρέχουν, όπου κρίνεται αναγκαίο, επίσημη δήλωση στην οποία

αναφέρεται ότι δεν εκδίδονται τα έγγραφα ή τα πιστοποιητικά της παρούσας παραγράφου ή ότι τα έγγραφα αυτά δεν καλύπτουν όλες τις περιπτώσεις που αναφέρονται στις παραγράφους 2.2.3.1 και 2.2.3.2 περ. α' και β', καθώς και στην περ. β' της παραγράφου 2.2.3.4. Οι επίσημες δηλώσεις καθίστανται διαθέσιμες μέσω του επιγραμμικού αποθετηρίου πιστοποιητικών (e-Certis) του άρθρου 40 του ν. 4413/2016.

Ειδικότερα οι οικονομικοί φορείς προσκομίζουν:

**α)** για την παράγραφο 2.2.3.1 απόσπασμα του σχετικού μητρώου, όπως του ποινικού μητρώου ή, ελλείψει αυτού, ισοδύναμο έγγραφο που εκδίδεται από αρμόδια δικαστική ή διοικητική αρχή του κράτους-μέλους ή της χώρας καταγωγής ή της χώρας όπου είναι εγκατεστημένος ο οικονομικός φορέας, από το οποίο προκύπτει ότι πληρούνται αυτές οι προϋποθέσεις, που να έχει εκδοθεί έως τρεις (3) μήνες πριν από την υποβολή του.

Η υποχρέωση προσκόμισης του ως άνω αποσπάσματος αφορά και στα μέλη του διοικητικού, διευθυντικού ή εποπτικού οργάνου του εν λόγω οικονομικού φορέα ή στα πρόσωπα που έχουν εξουσία εκπροσώπησης, λήψης αποφάσεων ή ελέγχου σε αυτό κατά τα ειδικότερα αναφερόμενα στην ως άνω παράγραφο 2.2.3.1,

**β)** για την παράγραφο 2.2.3.2 πιστοποιητικό που εκδίδεται από την αρμόδια αρχή του οικείου κράτους - μέλους ή χώρας, που να είναι εν ισχύ κατά το χρόνο υποβολής του, άλλως, στην περίπτωση που δεν αναφέρεται σε αυτό χρόνος ισχύος, που να έχει εκδοθεί έως τρεις (3) μήνες πριν από την υποβολή του.

Ιδίως οι οικονομικοί φορείς που είναι εγκατεστημένοι στην Ελλάδα προσκομίζουν:

**i)** Για την απόδειξη της εκπλήρωσης των φορολογικών υποχρεώσεων της παραγράφου 2.2.3.2 περίπτωση α' αποδεικτικό ενημερότητας εκδιδόμενο από την Α.Α.Δ.Ε..

Για οφειλές έως και χίλια (1.000) ευρώ που δεν έχουν καταβληθεί, σύμφωνα με την παράγραφο 2.2.3.3 περ. β της παρούσας, προσκομίζεται από τον οικονομικό φορέα βεβαίωση οφειλής από την Α.Α.Δ.Ε..

**ii)** Για την απόδειξη της εκπλήρωσης των υποχρεώσεων προς τους οργανισμούς κοινωνικής ασφάλισης της παραγράφου 2.2.3.2 περίπτωση α' πιστοποιητικό εκδιδόμενο από τον e-ΕΦΚΑ.

Για οφειλές έως και χίλια (1.000) ευρώ που δεν έχουν καταβληθεί προσκομίζεται από τον οικονομικό φορέα βεβαίωση οφειλής από τον ΕΦΚΑ.

Τα πιστοποιητικά φορολογικής και ασφαλιστικής ενημερότητας πρέπει να καλύπτουν και την ημερομηνία υποβολής του φακέλου προσφοράς και την ημερομηνία υποβολής των δικαιολογητικών φάσης κατακύρωσης.

**iii)** Για την παράγραφο 2.2.3.2 περίπτωση α', πλέον των ως άνω πιστοποιητικών, υπεύθυνη δήλωση ότι δεν έχει εκδοθεί δικαστική ή διοικητική απόφαση με τελεσίδικη και δεσμευτική ισχύ για την αθέτηση των υποχρεώσεών τους όσον αφορά στην καταβολή φόρων ή εισφορών κοινωνικής ασφάλισης.

**γ)** για την παράγραφο 2.2.3.4 περίπτωση β' πιστοποιητικό που εκδίδεται από την αρμόδια αρχή του οικείου κράτους - μέλους ή χώρας, που να έχει εκδοθεί έως τρεις (3) μήνες πριν από την υποβολή του.

Ιδίως οι οικονομικοί φορείς που είναι εγκατεστημένοι στην Ελλάδα προσκομίζουν:

**i)** Ενιαίο Πιστοποιητικό Δικαστικής Φερεγγυότητας από το αρμόδιο Πρωτοδικείο, από το οποίο προκύπτει ότι δεν τελούν υπό πτώχευση, πτωχευτικό συμβιβασμό ή υπό αναγκαστική διαχείριση

ή δικαστική εκκαθάριση ή ότι δεν έχουν υπαχθεί σε διαδικασία εξυγίανσης. Για τις ΙΚΕ προσκομίζεται επιπλέον και πιστοποιητικό του Γ.Ε.Μ.Η. περί μη έκδοσης απόφασης λύσης ή κατάθεσης αίτησης λύσης του νομικού προσώπου, ενώ για τις ΕΠΕ προσκομίζεται επιπλέον πιστοποιητικό μεταβολών.

ii) Πιστοποιητικό του Γ.Ε.Μ.Η. από το οποίο προκύπτει ότι το νομικό πρόσωπο δεν έχει λυθεί και τεθεί υπό εκκαθάριση με απόφαση των εταίρων.

iii) Εκτύπωση της καρτέλας “Στοιχεία Μητρώου/ Επιχείρησης” από την ηλεκτρονική πλατφόρμα της Ανεξάρτητης Αρχής Δημοσίων Εσόδων, όπως αυτά εμφανίζονται στο taxisnet, από την οποία να προκύπτει η μη αναστολή της επιχειρηματικής δραστηριότητάς τους.

Προκειμένου για τα σωματεία και τους συνεταιρισμούς, το Ενιαίο Πιστοποιητικό Δικαστικής Φερεγγυότητας εκδίδεται για τα σωματεία από το αρμόδιο Πρωτοδικείο, και για τους συνεταιρισμούς για το χρονικό διάστημα έως τις 31.12.2019 από το Ειρηνοδικείο και μετά την παραπάνω ημερομηνία από το Γ.Ε.Μ.Η.

δ) Για τις λοιπές περιπτώσεις της παραγράφου 2.2.3.4, υπεύθυνη δήλωση του προσφέροντος οικονομικού φορέα ότι δεν συντρέχουν στο πρόσωπό του οι οριζόμενοι στην παράγραφο λόγω αποκλεισμού.

ε) για την παράγραφο 2.2.3.9. υπεύθυνη δήλωση του προσφέροντος οικονομικού φορέα περί μη επιβολής σε βάρος του της κύρωσης του οριζόντιου αποκλεισμού, σύμφωνα τις διατάξεις της κείμενης νομοθεσίας.

στ) για την παράγραφο 2.2.3.5α δικαιολογητικά ονομαστικοποίησης των μετοχών, που καθορίζονται κατωτέρω, εφόσον ο προσωρινός ανάδοχος είναι ανώνυμη εταιρία ή νομικό πρόσωπο στη μετοχική σύνθεση του οποίου συμμετέχει ανώνυμη εταιρεία ή νομικό πρόσωπο της αλλοδαπής που αντιστοιχεί σε ανώνυμη εταιρεία (πλην των περιπτώσεων που αναφέρθηκαν στην παρ. 2.2.3.5α της παρούσας ανωτέρω).

Συγκεκριμένα, προσκομίζονται:

i) Για την απόδειξη της εξαίρεσης από την υποχρέωση ονομαστικοποίησης των μετοχών τους κατά την περ. α) της παραγράφου 2.2.3.5α βεβαίωση του αρμοδίου Χρηματιστηρίου.

ii) Όσον αφορά την εξαίρεση της περ. β) της παραγράφου 2.2.3.5α, για την απόδειξη του ελέγχου δικαιωμάτων ψήφου υπεύθυνη δήλωση της ελεγχόμενης εταιρείας και, εάν αυτή είναι διαφορετική του προσωρινού αναδόχου, πρόσθετη υπεύθυνη δήλωση του τελευταίου, στις οποίες αναφέρονται οι επιχειρήσεις επενδύσεων, οι εταιρείες διαχείρισης κεφαλαίων/ενεργητικού ή κεφαλαίων επιχειρηματικών συμμετοχών, ανά περίπτωση και το συνολικό ποσοστό των δικαιωμάτων ψήφου που ελέγχουν στην ελεγχόμενη από αυτές εταιρεία. Οι υπεύθυνες αυτές δηλώσεις συνοδεύονται υποχρεωτικά από βεβαίωση ή άλλο έγγραφο, από το οποίο προκύπτει ότι οι ελέγχουσες τα δικαιώματα ψήφου εταιρείες είναι εποπτευόμενες κατά τα οριζόμενα στην παράγραφο 2.2.3.5α.

iii) Δικαιολογητικά ονομαστικοποίησης μετοχών του προσωρινού αναδόχου:

- Πιστοποιητικό αρμόδιας αρχής του κράτους της έδρας, από το οποίο να προκύπτει ότι οι μετοχές είναι ονομαστικές, που έχει εκδοθεί έως τριάντα (30) εργάσιμες ημέρες πριν από την υποβολή του.



- Αναλυτική κατάσταση με τα στοιχεία των μετόχων της εταιρείας και τον αριθμό των μετοχών κάθε μετόχου (μετοχολόγιο), όπως τα στοιχεία αυτά είναι καταχωρημένα στο βιβλίο μετόχων της εταιρείας, το πολύ τριάντα (30) εργάσιμες ημέρες πριν από την ημέρα υποβολής της προσφοράς.

Ειδικότερα:

- Όσον αφορά στις **εγκατεστημένες στην Ελλάδα ανώνυμες εταιρείες** υποβάλλεται πιστοποιητικό του Γ.Ε.Μ.Η. από το οποίο να προκύπτει ότι οι μετοχές τους είναι ονομαστικές και αναλυτική κατάσταση με τα στοιχεία των μετόχων της εταιρείας και τον αριθμό των μετοχών κάθε μετόχου (μετοχολόγιο), όπως τα στοιχεία αυτά είναι καταχωρημένα στο βιβλίο μετόχων της εταιρείας, το πολύ τριάντα (30) εργάσιμες ημέρες πριν από την ημέρα υποβολής της προσφοράς.

- Όσον αφορά στις **αλλοδαπές ανώνυμες εταιρείες ή αλλοδαπά νομικά πρόσωπα που αντιστοιχούν σε ανώνυμες εταιρείες:**

**A) εφόσον έχουν κατά το δίκαιο της έδρας τους ονομαστικές μετοχές, προσκομίζουν :**

i) Πιστοποιητικό αρμόδιας αρχής του κράτους της έδρας, από το οποίο να προκύπτει ότι οι μετοχές τους είναι ονομαστικές

ii) Αναλυτική κατάσταση μετόχων, με τον αριθμό των μετοχών του κάθε μετόχου, όπως τα στοιχεία αυτά είναι καταχωρημένα στο βιβλίο μετόχων της εταιρείας, με ημερομηνία το πολύ 30 εργάσιμες ημέρες πριν την υποβολή της προσφοράς.

iii) Κάθε άλλο στοιχείο από το οποίο να προκύπτει η ονομαστικοποίηση μέχρι φυσικού προσώπου των μετοχών, που έχει συντελεστεί τις τελευταίες 30 (τριάντα) εργάσιμες ημέρες πριν την υποβολή της προσφοράς.

**B) εφόσον δεν έχουν υποχρέωση ονομαστικοποίησης μετοχών ή δεν προβλέπεται η ονομαστικοποίηση των μετοχών, προσκομίζουν:**

i) βεβαίωση περί μη υποχρέωσης ονομαστικοποίησης των μετοχών από αρμόδια αρχή, εφόσον υπάρχει σχετική πρόβλεψη, διαφορετικά προσκομίζεται υπεύθυνη δήλωση του διαγωνιζομένου. Για την περίπτωση μη πρόβλεψης ονομαστικοποίησης προσκομίζεται υπεύθυνη δήλωση του διαγωνιζομένου,

ii) έγκυρη και ενημερωμένη κατάσταση προσώπων που κατέχουν τουλάχιστον 1% των μετοχών ή δικαιωμάτων ψήφου,

iii) εάν δεν τηρείται τέτοια κατάσταση, προσκομίζεται σχετική κατάσταση προσώπων, που κατέχουν τουλάχιστον ένα τοις εκατό (1%) των μετοχών ή δικαιωμάτων ψήφου, σύμφωνα με την τελευταία Γενική Συνέλευση, αν τα πρόσωπα αυτά είναι γνωστά στην εταιρεία. Σε αντίθετη περίπτωση, η εταιρεία αιτιολογεί τους λόγους που δεν είναι γνωστά τα ως άνω πρόσωπα, η δε αναθέτουσα αρχή δεν διαθέτει διακριτική ευχέρεια κατά την κρίση της αιτιολογίας αυτής.

Όλα τα ανωτέρω έγγραφα πρέπει να είναι επικυρωμένα από την κατά νόμο αρμόδια αρχή του κράτους της έδρας του υποψηφίου και να συνοδεύονται από επίσημη μετάφραση στην ελληνική.

Ελλείψεις στα δικαιολογητικά ονομαστικοποίησης των μετοχών συμπληρώνονται κατά την παράγραφο 3.1.2 της παρούσας.

Η αναθέτουσα αρχή ελέγχει επίσης, επί ποινή απαραδέκτου της προσφοράς, εάν στη διαδικασία συμμετέχει εξωχώρα εταιρεία από «μη συνεργάσιμα κράτη στον φορολογικό τομέα» κατά την έννοια των παρ. 3 και 4 του άρθρου 65 του ν. 4172/2013, καθώς και από κράτη που έχουν προνομιακό φορολογικό καθεστώς, όπως αυτά ορίζονται στον κατάλογο της απόφασης της παρ. 7 του άρθρου 65 του ως άνω Κώδικα, κατά τα αναφερόμενα στην περίπτωση α' της παραγράφου

4 του άρθρου 4 του ν. 3310/2005. Προς τον σκοπό αυτό ο προσωρινός ανάδοχος, πέραν των ως άνω δικαιολογητικών ονομαστικοποίησης, προσκομίζει κατά το στάδιο κατακύρωσης υπεύθυνη δήλωση ότι δεν είναι εξωχώρια εταιρεία, κατά την ανωτέρω έννοια και δεν εμπίπτει στις διατάξεις της παρ.4 εδαφ. α & β του άρθρου 4 του Ν. 3310/2005, όπως ισχύει.

**ζ)** για την παράγραφο 2.2.3.5 υποβάλλεται από τον προσωρινό ανάδοχο, μαζί με τα υπόλοιπα δικαιολογητικά κατακύρωσης, υπεύθυνη δήλωση, στην οποία δηλώνεται ότι δεν συντρέχουν οι καταστάσεις ρωσικής εμπλοκής που περιγράφονται στην εν λόγω παράγραφο (υπόδειγμα του περιεχομένου της υπεύθυνης δήλωσης περιλαμβάνεται στο Παράρτημα Χ της παρούσας Διακήρυξης). Η υπεύθυνη δήλωση υπογράφεται από τον νόμιμο εκπρόσωπο του οικονομικού φορέα, σύμφωνα με τα προβλεπόμενα στο άρθρο 79Α του ν. 4412/2016.

**[B.2.** Ο παρών αριθμός διατηρείται για λόγους μη μεταβολής της αρίθμησης, καθώς τα αποδεικτικά μέσα της καταλληλότητας άσκησης επαγγελματικής δραστηριότητας ορίζονται στην παράγραφο 2.2.4 και υποβάλλονται κατά την παρ. 2.4.3 ως Περιεχόμενα του Φακέλου «Δικαιολογητικά Συμμετοχής- Τεχνική Προσφορά».]

**[B.30** παρών αριθμός διατηρείται για λόγους μη μεταβολής της αρίθμησης, καθώς τα αποδεικτικά μέσα των κριτηρίων οικονομικής και χρηματοοικονομικής επάρκειας ορίζονται στην παράγραφο 2.2.5 και υποβάλλονται κατά την παρ. 2.4.3 ως Περιεχόμενα του Φακέλου «Δικαιολογητικά Συμμετοχής- Τεχνική Προσφορά».]

**[B.4** Ο παρών αριθμός διατηρείται για λόγους μη μεταβολής της αρίθμησης καθώς τα αποδεικτικά μέσα των κριτηρίων τεχνικής και επαγγελματικής ικανότητας ορίζονται στην παράγραφο 2.2.6 και υποβάλλονται κατά την παρ. 2.4.3 ως Περιεχόμενα του Φακέλου «Δικαιολογητικά Συμμετοχής- Τεχνική Προσφορά».]

**[B.5.** Ο παρών αριθμός διατηρείται για λόγους μη μεταβολής της αρίθμησης, καθώς τα αποδεικτικά μέσα των προτύπων διασφάλισης ποιότητας ορίζονται στην παράγραφο 2.2.7 και υποβάλλονται κατά την παρ. 2.4.3 ως Περιεχόμενα του Φακέλου «Δικαιολογητικά Συμμετοχής- Τεχνική Προσφορά»]

**B.6.** Για την απόδειξη της νόμιμης εκπροσώπησης, στις περιπτώσεις που ο οικονομικός φορέας είναι νομικό πρόσωπο και εγγράφεται υποχρεωτικά ή προαιρετικά, κατά την κείμενη νομοθεσία, και δηλώνει την εκπροσώπηση και τις μεταβολές της σε αρμόδια αρχή (πχ ΓΕΜΗ), προσκομίζει σχετικό πιστοποιητικό ισχύουσας εκπροσώπησης, το οποίο πρέπει να έχει εκδοθεί έως τριάντα (30) εργάσιμες ημέρες πριν από την υποβολή του, εκτός αν αυτό φέρει συγκεκριμένο χρόνο ισχύος.

Ειδικότερα για τους ημεδαπούς οικονομικούς φορείς προσκομίζονται:

i) **για την απόδειξη της νόμιμης εκπροσώπησης**, στις περιπτώσεις που ο οικονομικός φορέας είναι νομικό πρόσωπο και υποχρεούται, κατά την κείμενη νομοθεσία, να δηλώνει την εκπροσώπηση και τις μεταβολές της στο ΓΕΜΗ, προσκομίζει σχετικό πιστοποιητικό ισχύουσας εκπροσώπησης, το οποίο πρέπει να έχει εκδοθεί έως τριάντα (30) εργάσιμες ημέρες πριν από την υποβολή του.

ii) Για την **απόδειξη της νόμιμης σύστασης και των μεταβολών** του νομικού προσώπου γενικό πιστοποιητικό μεταβολών του ΓΕΜΗ, εφόσον έχει εκδοθεί έως τρεις (3) μήνες πριν από την υποβολή του.

Στις λοιπές περιπτώσεις τα κατά περίπτωση νομιμοποιητικά έγγραφα σύστασης και νόμιμης εκπροσώπησης (όπως καταστατικά, πιστοποιητικά μεταβολών, αντίστοιχα ΦΕΚ, αποφάσεις

συγκρότησης οργάνων διοίκησης σε σώμα, κλπ., ανάλογα με τη νομική μορφή του οικονομικού φορέα), συνοδευόμενα από υπεύθυνη δήλωση του νόμιμου εκπροσώπου ότι εξακολουθούν να ισχύουν κατά την υποβολή τους.

Σε περίπτωση που για τη διενέργεια της παρούσας διαδικασίας ανάθεσης έχουν χορηγηθεί εξουσίες σε πρόσωπο πλέον αυτών που αναφέρονται στα παραπάνω έγγραφα, προσκομίζεται επιπλέον απόφαση- πρακτικό του αρμοδίου καταστατικού οργάνου διοίκησης του νομικού προσώπου με την οποία χορηγήθηκαν οι σχετικές εξουσίες. Όσον αφορά τα φυσικά πρόσωπα, εφόσον έχουν χορηγηθεί εξουσίες σε τρίτα πρόσωπα, προσκομίζεται εξουσιοδότηση του οικονομικού φορέα.

Οι αλλοδαποί οικονομικοί φορείς προσκομίζουν τα προβλεπόμενα, κατά τη νομοθεσία της χώρας εγκατάστασης, αποδεικτικά έγγραφα, και εφόσον δεν προβλέπονται, υπεύθυνη δήλωση του νόμιμου εκπροσώπου, από την οποία αποδεικνύονται τα ανωτέρω ως προς τη νόμιμη σύσταση, μεταβολές και εκπροσώπηση του οικονομικού φορέα.

Οι ως άνω υπεύθυνες δηλώσεις γίνονται αποδεκτές, εφόσον έχουν συνταχθεί μετά την κοινοποίηση της πρόσκλησης για την υποβολή των δικαιολογητικών.

Από τα ανωτέρω έγγραφα πρέπει να προκύπτουν η νόμιμη σύσταση του οικονομικού φορέα, όλες οι σχετικές τροποποιήσεις των καταστατικών, το/τα πρόσωπο/α που δεσμεύει/ουν νόμιμα την εταιρία κατά την ημερομηνία διενέργειας του διαγωνισμού (νόμιμος εκπρόσωπος, δικαίωμα υπογραφής κλπ.), τυχόν τρίτοι, στους οποίους έχει χορηγηθεί εξουσία εκπροσώπησης, καθώς και η θητεία του/των ή/και των μελών του οργάνου διοίκησης/ νόμιμου εκπροσώπου.

**B.7.** Οι οικονομικοί φορείς που είναι εγγεγραμμένοι σε επίσημους καταλόγους που προβλέπονται από τις εκάστοτε ισχύουσες εθνικές διατάξεις ή διαθέτουν πιστοποίηση από οργανισμούς πιστοποίησης που συμμορφώνονται με τα ευρωπαϊκά πρότυπα πιστοποίησης, , μπορούν να προσκομίζουν στις αναθέτουσες αρχές πιστοποιητικό εγγραφής εκδιδόμενο από την αρμόδια αρχή ή το πιστοποιητικό που εκδίδεται από τον αρμόδιο οργανισμό πιστοποίησης.

Στα πιστοποιητικά αυτά αναφέρονται τα δικαιολογητικά βάσει των οποίων έγινε η εγγραφή των εν λόγω οικονομικών φορέων στον επίσημο κατάλογο ή η πιστοποίηση και η κατάταξη στον εν λόγω κατάλογο.

Η πιστοποιούμενη εγγραφή στους επίσημους καταλόγους από τους αρμόδιους οργανισμούς ή το πιστοποιητικό, που εκδίδεται από τον οργανισμό πιστοποίησης, συνιστά τεκμήριο καταλληλότητας όσον αφορά τις απαιτήσεις ποιοτικής επιλογής, τις οποίες καλύπτει ο επίσημος κατάλογος ή το πιστοποιητικό.

Οι οικονομικοί φορείς που είναι εγγεγραμμένοι σε επίσημους καταλόγους απαλλάσσονται από την υποχρέωση υποβολής των δικαιολογητικών που αναφέρονται στο πιστοποιητικό εγγραφής τους. Ειδικώς όσον αφορά την καταβολή των εισφορών κοινωνικής ασφάλισης και των φόρων και τελών, προσκομίζονται επιπροσθέτως της βεβαίωσης εγγραφής στον επίσημο κατάλογο και πιστοποιητικά, κατά τα οριζόμενα ανωτέρω στην περίπτωση B.1, υποπερ. i, ii και iii της περ. β.

**B.8.** Οι ενώσεις οικονομικών φορέων που υποβάλλουν κοινή προσφορά, υποβάλλουν τα παραπάνω, κατά περίπτωση δικαιολογητικά, για κάθε οικονομικό φορέα που συμμετέχει στην ένωση, σύμφωνα με τα ειδικότερα προβλεπόμενα στο άρθρο 25 παρ. 3 του ν. 4413/2016.

**B.9.** Στην περίπτωση που οικονομικός φορέας επιθυμεί να στηριχθεί στις ικανότητες άλλων φορέων, σύμφωνα με την παράγραφο 2.2.8 για την απόδειξη ότι θα έχει στη διάθεσή του τους αναγκαίους πόρους, προσκομίζει, ιδίως, σχετική έγγραφη δέσμευση των φορέων αυτών για τον

σκοπό αυτό. Ειδικότερα, προσκομίζεται έγγραφο (συμφωνητικό ή σε περίπτωση νομικού προσώπου απόφαση του αρμοδίου οργάνου διοίκησης αυτού ή σε περίπτωση φυσικού προσώπου υπεύθυνη δήλωση), δυνάμει του οποίου αμφότεροι, διαγωνιζόμενος οικονομικός φορέας και τρίτος φορέας, εγκρίνουν τη μεταξύ τους συνεργασία για την κατά περίπτωση παροχή προς τον διαγωνιζόμενο της χρηματοοικονομικής ή/και τεχνικής ή/και επαγγελματικής ικανότητας του φορέα, ώστε αυτή να είναι στη διάθεση του διαγωνιζόμενου για την εκτέλεση της Σύμβασης. Η σχετική αναφορά θα πρέπει να είναι λεπτομερής και να αναφέρει κατ' ελάχιστον τους συγκεκριμένους πόρους που θα είναι διαθέσιμοι για την εκτέλεση της σύμβασης και τον τρόπο δια του οποίου θα χρησιμοποιηθούν αυτοί για την εκτέλεση της σύμβασης. Ο τρίτος θα δεσμεύεται ρητά ότι θα διαθέσει στον διαγωνιζόμενο τους συγκεκριμένους πόρους κατά τη διάρκεια της σύμβασης και ο διαγωνιζόμενος ότι θα κάνει χρήση αυτών σε περίπτωση που του ανατεθεί η σύμβαση.

Σε περίπτωση που ο τρίτος διαθέτει χρηματοοικονομική επάρκεια, θα δηλώνει επίσης ότι καθίσταται από κοινού με τον διαγωνιζόμενο υπεύθυνος για την εκτέλεση της σύμβασης.

Σε περίπτωση που ο τρίτος διαθέτει στοιχεία τεχνικής ή επαγγελματικής καταλληλότητας που σχετίζονται με τους τίτλους σπουδών και τα επαγγελματικά προσόντα ή με την σχετική επαγγελματική εμπειρία, θα δεσμεύεται ότι θα εκτελέσει τις εργασίες ή υπηρεσίες για τις οποίες απαιτούνται οι συγκεκριμένες ικανότητες, δηλώνοντας το τμήμα της σύμβασης που θα εκτελέσει.

**B.10.** Στην περίπτωση που ο οικονομικός φορέας δηλώνει στην προσφορά του ότι θα κάνει χρήση υπεργολάβων, στις ικανότητες των οποίων δεν στηρίζεται, προσκομίζεται υπεύθυνη δήλωση του προσφέροντος με αναφορά του τμήματος της σύμβασης το οποίο προτίθεται να αναθέσει σε τρίτους υπό μορφή υπεργολαβίας και υπεύθυνη δήλωση των υπεργολάβων ότι αποδέχονται την εκτέλεση των εργασιών.

**B.11.** Επισημαίνεται ότι γίνονται αποδεκτές:

- οι ένορκες βεβαιώσεις που αναφέρονται στην παρούσα Διακήρυξη, εφόσον έχουν συνταχθεί έως τρεις (3) μήνες πριν από την υποβολή τους,
- οι υπεύθυνες δηλώσεις, εφόσον έχουν συνταχθεί μετά την κοινοποίηση της πρόσκλησης για την υποβολή των δικαιολογητικών. Σημειώνεται ότι δεν απαιτείται θεώρηση του γνησίου της υπογραφής τους.

Όπου στην παρούσα διακήρυξη γίνεται λόγος για υποβολή εγγράφων και δικαιολογητικών εννοείται η υποβολή και προσκόμιση αυτών σύμφωνα με τα οριζόμενα στην Υπουργική Απόφαση υπ' αριθμ. Π1/2390/16.10.2013 (Β' 2677/21.10.2013), εκτός εάν ρητώς γίνεται λόγος για μη ψηφιακή υποβολή εγγράφων. Γίνονται δεκτά ως ηλεκτρονικά έγγραφα και έγγραφα με ψηφιακή επικύρωση ιδιόχειρης υπογραφής μέσω gov.gr.

### **2.3 Κριτήρια Ανάθεσης**

---

Κριτήριο ανάθεσης της Σύμβασης είναι η πλέον συμφέρουσα οικονομική προσφορά βάσει τιμής.

Παραχωρησιούχος αναδεικνύεται με απόφαση του Δ.Σ. ο υποψήφιος ο οποίος υποβάλει την πλέον συμφέρουσα από οικονομική άποψη προσφορά αποκλειστικά βάσει τιμής, ήτοι βάσει του προσφερόμενου μηνιαίου ποσοστού απόδοσης σύμφωνα με τα οριζόμενα κατωτέρω.

Ειδικότερα:

1. Το αντάλλαγμα του παραχωρησιούχου προκύπτει από τα έσοδα της εκμετάλλευσης του εστιατορίου και του αναψυκτηρίου. Από το ανωτέρω αντάλλαγμα μέρος των εσόδων αποδίδεται κάθε μήνα στο Μουσείο Ακρόπολης υπό την μορφή ενιαίου ποσοστού απόδοσης. Ο υποψήφιος παραχωρησιούχος προτείνει με την προσφορά του **ποσοστό μηνιαίας απόδοσης όχι κατώτερο από τριάντα οκτώ και εξήντα τοις εκατό (38,6 %)**, υπολογιζομένου επί του γενομένου κατά τον προηγούμενο μήνα ακαθάριστου μηνιαίου κύκλου εργασιών (αφού αφαιρεθεί ο Φ.Π.Α.) του εστιατορίου και αναψυκτηρίου, πλέον του αναλογούντος Φ.Π.Α..
2. Εφ' όσον ανατεθεί η σύμβαση παραχώρησης υπηρεσιών το ανωτέρω μηνιαίο ποσοστό απόδοσης είναι κομίσιο στο Μουσείο Ακρόπολης και θα καταβάλλεται εντός των δέκα (10) πρώτων εργασίμων ημερών του επόμενου μήνα, από την λήξη εκείνου στον οποίο αφορά το ποσοστό ή το ποσό με κατάθεση τραπεζικής επιταγής ή κατάθεση του ποσού σε τραπεζικό λογαριασμό του Μουσείου Ακρόπολης.
3. Το όργανο εποπτείας του Μουσείου Ακρόπολης δικαιούται να διενεργεί έλεγχο στα οικονομικά στοιχεία του παραχωρησιούχου για τη διαπίστωση του αληθούς κύκλου εργασιών του παραχωρησιούχου, ο οποίος υποχρεούται να της προσκομίζει κάθε στοιχείο, που το όργανο εποπτείας κρίνει ότι συμβάλει στην διαμόρφωση εικόνας του κύκλου εργασιών (π.χ. περιοδικές δηλώσεις Φ.Π.Α., οικονομικές καταστάσεις, βιβλία και στοιχεία του ΚΦΑ κ.λπ.).
4. Σε περίπτωση καθυστέρησης καταβολής του ανταλλάγματος, εκτός των άλλων μέτρων, διενεργείται εκτέλεση προς αναγκαστική είσπραξη του εσόδου κατά τις κείμενες διατάξεις του Κ.Ε.Δ.Ε. (ν. 4978/2022).

## **2.4 Κατάρτιση - Περιεχόμενο Προσφορών**

---

### **2.4.1 Γενικοί όροι υποβολής προσφορών**

Οι προσφορές υποβάλλονται με βάση τις απαιτήσεις που ορίζονται στην παρούσα Διακήρυξη, για όλες τις περιγραφόμενες υπηρεσίες. Δεν επιτρέπονται εναλλακτικές προσφορές.

Η ένωση οικονομικών φορέων υποβάλλει κοινή προσφορά, η οποία υπογράφεται υποχρεωτικά ηλεκτρονικά είτε από όλους τους οικονομικούς φορείς που αποτελούν την ένωση, είτε από εκπρόσωπό τους νομίμως εξουσιοδοτημένο. Στην προσφορά, απαραίτητως πρέπει να προσδιορίζεται η έκταση και το είδος της συμμετοχής του (συμπεριλαμβανομένης της κατανομής αμοιβής μεταξύ τους) κάθε μέλους της ένωσης, καθώς και ο εκπρόσωπος/συντονιστής αυτής. Η εν λόγω δήλωση περιλαμβάνεται είτε στο ΕΕΕΣ (Μέρος II. Ενότητα Α) είτε στη συνοδευτική αυτού υπεύθυνη δήλωση που δύναται να υποβάλλουν τα μέλη της ένωσης. Για την υπογραφή της προδικαστικής προσφυγής από τον εκπρόσωπο / συντονιστή της ένωσης απαιτείται ρητή εξουσιοδότηση. Η εν λόγω εξουσιοδότηση μπορεί να περιλαμβάνεται είτε στο ΕΕΕΣ (Μέρος II. Ενότητα Α), είτε στη συνοδευτική αυτού υπεύθυνη δήλωση, είτε στα έγγραφα συμφωνίας των οικονομικών φορέων για συμμετοχή στο διαγωνισμό ως ένωση, είτε στα πρακτικά των αρμοδίων οργάνων διοίκησης των μελών της ένωσης.

Οι οικονομικοί φορείς μπορούν να αποσύρουν την προσφορά τους, πριν την καταληκτική ημερομηνία υποβολής προσφοράς, χωρίς να απαιτείται έγκριση εκ μέρους του αποφαινομένου οργάνου της αναθέτουσας αρχής, υποβάλλοντας έγγραφη ειδοποίηση προς την αναθέτουσα αρχή μέσω της λειτουργικότητας «Επικοινωνία» του ΕΣΗΔΗΣ.

## 2.4.2 Χρόνος και Τρόπος υποβολής προσφορών

**2.4.2.1.** Οι προσφορές υποβάλλονται από τους ενδιαφερόμενους ηλεκτρονικά, μέσω του ΕΣΗΔΗΣ, μέχρι την καταληκτική ημερομηνία και ώρα που ορίζει η παρούσα διακήρυξη, στην Ελληνική Γλώσσα, σε ηλεκτρονικό φάκελο, σύμφωνα με τα αναφερόμενα στον ν.4412/2016, ιδίως στα άρθρα 36 και 37 και στην κατ' εξουσιοδότηση της παρ. 5 του άρθρου 36 του ν.4412/2016 εκδοθείσα υπ' αριθμ. 64233/08.06.2021 (Β'2453/ 09.06.2021) Κοινή Απόφαση των Υπουργών Ανάπτυξης και Επενδύσεων και Ψηφιακής Διακυβέρνησης με θέμα «Ρυθμίσεις τεχνικών ζητημάτων που αφορούν την ανάθεση των Δημοσίων Συμβάσεων Προμηθειών και Υπηρεσιών με χρήση των επιμέρους εργαλείων και διαδικασιών του Εθνικού Συστήματος Ηλεκτρονικών Δημοσίων Συμβάσεων (ΕΣΗΔΗΣ)», εφεξής «Κ.Υ.Α. ΕΣΗΔΗΣ Προμήθειες και Υπηρεσίες».

Για τη συμμετοχή στο διαγωνισμό οι ενδιαφερόμενοι οικονομικοί φορείς απαιτείται να διαθέτουν προηγμένη ηλεκτρονική υπογραφή που υποστηρίζεται τουλάχιστον από αναγνωρισμένο (εγκεκριμένο) πιστοποιητικό, το οποίο χορηγήθηκε από πάροχο υπηρεσιών πιστοποίησης, ο οποίος περιλαμβάνεται στον κατάλογο εμπιστευσης που προβλέπεται στην απόφαση 2009/767/ΕΚ και σύμφωνα με τα οριζόμενα στο Κανονισμό (ΕΕ) 910/2014 και να εγγραφούν στο ΕΣΗΔΗΣ, σύμφωνα με την περ. β της παρ. 2 του άρθρου 37 του ν. 4412/2016 και τις διατάξεις του άρθρου 6 της Κ.Υ.Α. ΕΣΗΔΗΣ Προμήθειες και Υπηρεσίες.

**2.4.2.2.** Ο χρόνος υποβολής της προσφοράς μέσω του ΕΣΗΔΗΣ βεβαιώνεται αυτόματα από το ΕΣΗΔΗΣ με υπηρεσίες χρονοσήμανσης, σύμφωνα με τα οριζόμενα στο άρθρο 37 του ν. 4412/2016 και τις διατάξεις του άρθρου 10 της ως άνω κοινής υπουργικής απόφασης.

Μετά την παρέλευση της καταληκτικής ημερομηνίας και ώρας, δεν υπάρχει η δυνατότητα υποβολής προσφοράς στο ΕΣΗΔΗΣ. Σε περιπτώσεις τεχνικής αδυναμίας λειτουργίας του ΕΣΗΔΗΣ, η αναθέτουσα αρχή ρυθμίζει τα της συνέχειας του διαγωνισμού με αιτιολογημένη απόφασή της.

**2.4.2.3.** Οι οικονομικοί φορείς υποβάλλουν με την προσφορά τους τα ακόλουθα σύμφωνα με τις διατάξεις του άρθρου 13 της Κ.Υ.Α. ΕΣΗΔΗΣ Προμήθειες και Υπηρεσίες:

(α) έναν ηλεκτρονικό (υπο)φάκελο με την ένδειξη «Δικαιολογητικά Συμμετοχής», στον οποίο περιλαμβάνεται το σύνολο των κατά περίπτωση απαιτούμενων δικαιολογητικών, σύμφωνα με τις διατάξεις της παρούσας,

(β) έναν ηλεκτρονικό (υπο)φάκελο με την ένδειξη «Οικονομική Προσφορά», στον οποίο περιλαμβάνεται η οικονομική προσφορά του οικονομικού φορέα και το σύνολο των κατά περίπτωση απαιτούμενων δικαιολογητικών.

Από τον Οικονομικό Φορέα σημαίνονται, με χρήση της σχετικής λειτουργικότητας του ΕΣΗΔΗΣ, τα στοιχεία εκείνα της προσφοράς του που έχουν εμπιστευτικό χαρακτήρα σύμφωνα με τα οριζόμενα στο άρθρο 27 του ν. 4413/2016. Εφόσον ένας οικονομικός φορέας χαρακτηρίζει πληροφορίες ως εμπιστευτικές, λόγω ύπαρξης τεχνικού ή εμπορικού απορρήτου, στη σχετική δήλωσή του, αναφέρει ρητά όλες τις σχετικές διατάξεις νόμου ή διοικητικές πράξεις που επιβάλλουν την εμπιστευτικότητα της συγκεκριμένης πληροφορίας.

Δεν χαρακτηρίζονται ως εμπιστευτικές, πληροφορίες σχετικά με τις τιμές μονάδας, τις προσφερόμενες ποσότητες, την οικονομική προσφορά και τα στοιχεία της τεχνικής προσφοράς που χρησιμοποιούνται για την αξιολόγησή της.

**2.4.2.4.** Εφόσον οι Οικονομικοί Φορείς καταχωρίσουν τα στοιχεία, με τα δεδομένα και συνημμένα ηλεκτρονικά αρχεία, που αφορούν δικαιολογητικά συμμετοχής-τεχνικής προσφοράς

και οικονομικής προσφοράς τους στις αντίστοιχες ειδικές ηλεκτρονικές φόρμες του ΕΣΗΔΗΣ, στην συνέχεια, μέσω σχετικής λειτουργικότητας, εξάγουν αναφορές (εκτυπώσεις) σε μορφή ηλεκτρονικών αρχείων με μορφότυπο PDF, τα οποία αποτελούν συνοπτική αποτύπωση των καταχωρισμένων στοιχείων. Τα ηλεκτρονικά αρχεία των εν λόγω αναφορών (εκτυπώσεων) υπογράφονται ψηφιακά, σύμφωνα με τις προβλεπόμενες διατάξεις (περ. β της παρ. 2 του άρθρου 37) και επισυνάπτονται από τον Οικονομικό Φορέα στους αντίστοιχους υποφακέλους. Επισημαίνεται ότι η εξαγωγή και η επισύναψη των προαναφερθέντων αναφορών (εκτυπώσεων) δύναται να πραγματοποιείται για κάθε υποφάκελο ξεχωριστά, από τη στιγμή που έχει ολοκληρωθεί η καταχώριση των στοιχείων σε αυτόν.

**2.4.2.5.** Ειδικότερα, όσον αφορά τα συνημμένα ηλεκτρονικά αρχεία της προσφοράς, οι Οικονομικοί Φορείς τα καταχωρίζουν στους ανωτέρω (υπο)φακέλους μέσω του Υποσυστήματος, ως εξής :

Τα έγγραφα που καταχωρίζονται στην ηλεκτρονική προσφορά, και δεν απαιτείται να προσκομισθούν και σε έντυπη μορφή, γίνονται αποδεκτά κατά περίπτωση, σύμφωνα με τα προβλεπόμενα στις διατάξεις:

α) είτε των άρθρων 13, 14 και 28 του ν. 4727/2020 (Α' 184) περί ηλεκτρονικών δημοσίων εγγράφων που φέρουν ηλεκτρονική υπογραφή ή σφραγίδα και, εφόσον πρόκειται για αλλοδαπά δημόσια ηλεκτρονικά έγγραφα, εάν φέρουν επισημείωση e-Apostille,

β) είτε των άρθρων 15 και 27 του ν. 4727/2020 (Α' 184) περί ηλεκτρονικών ιδιωτικών εγγράφων που φέρουν ηλεκτρονική υπογραφή ή σφραγίδα,

γ) είτε του άρθρου 11 του ν. 2690/1999 (Α' 45),

δ) είτε της παρ. 2 του άρθρου 37 του ν. 4412/2016, περί χρήσης ηλεκτρονικών υπογραφών σε ηλεκτρονικές διαδικασίες δημοσίων συμβάσεων,

ε) είτε της παρ. 8 του άρθρου 92 του ν. 4412/2016, περί συνυποβολής υπεύθυνης δήλωσης στην περίπτωση απλής φωτοτυπίας ιδιωτικών εγγράφων.

Επιπλέον, δεν προσκομίζονται σε έντυπη μορφή τα ΦΕΚ και ενημερωτικά και τεχνικά φυλλάδια και άλλα έντυπα, εταιρικά ή μη, με ειδικό τεχνικό περιεχόμενο, δηλαδή έντυπα με αμιγώς τεχνικά χαρακτηριστικά, όπως αριθμούς, αποδόσεις σε διεθνείς μονάδες, μαθηματικούς τύπους και σχέδια.

Ειδικότερα, τα στοιχεία και δικαιολογητικά για τη συμμετοχή του Οικονομικού Φορέα στη διαδικασία καταχωρίζονται από αυτόν σε μορφή ηλεκτρονικών αρχείων με μορφότυπο PDF.

Έως την ημέρα και ώρα αποσφράγισης των προσφορών προσκομίζονται με ευθύνη του οικονομικού φορέα στην αναθέτουσα αρχή (Πρωτόκολλο του Μουσείου Ακρόπολης, κτίριο Weiler, ισόγειο, οδός Μακρυγιάννη 2-4, Τ.Κ. 11742, Αθήνα, με διαβιβαστικό, όπου θα αναφέρονται αναλυτικά τα προσκομιζόμενα δικαιολογητικά), σε έντυπη μορφή και σε κλειστό-ούς φάκελο-ους, στον οποίο αναγράφεται ο αποστολέας και ως παραλήπτης η Επιτροπή Διαγωνισμού του παρόντος διαγωνισμού, τα στοιχεία της ηλεκτρονικής προσφοράς του, τα οποία απαιτείται να προσκομισθούν σε πρωτότυπη μορφή. Τέτοια στοιχεία και δικαιολογητικά ενδεικτικά είναι :

α) η πρωτότυπη εγγυητική επιστολή συμμετοχής, πλην των περιπτώσεων που αυτή εκδίδεται ηλεκτρονικά, άλλως η προσφορά απορρίπτεται ως απαράδεκτη,

β) αυτά που δεν υπάγονται στις διατάξεις του άρθρου 11 παρ. 2 του ν. 2690/1999,

γ) ιδιωτικά έγγραφα τα οποία δεν έχουν επικυρωθεί από δικηγόρο ή δεν φέρουν θεώρηση από υπηρεσίες και φορείς της περίπτωσης α της παρ. 2 του άρθρου 11 του ν. 2690/1999 ή δεν συνοδεύονται από υπεύθυνη δήλωση για την ακρίβειά τους, καθώς και

δ) τα αλλοδαπά δημόσια έντυπα έγγραφα που φέρουν την επισημείωση της Χάγης (Apostille), ή προξενική θεώρηση και δεν έχουν επικυρωθεί από δικηγόρο.

Σε περίπτωση μη υποβολής ενός ή περισσότερων από τα ως άνω στοιχεία και δικαιολογητικά που υποβάλλονται σε έντυπη μορφή, πλην της πρωτότυπης εγγύησης συμμετοχής, η αναθέτουσα αρχή δύναται να ζητήσει τη συμπλήρωση και υποβολή τους, σύμφωνα με το άρθρο 40 παρ. 6 του ν. 4413/2016.

Στα αλλοδαπά δημόσια έγγραφα και δικαιολογητικά εφαρμόζεται η Συνθήκη της Χάγης της 5ης.10.1961, που κυρώθηκε με το ν. 1497/1984 (Α'188), εφόσον συντάσσονται σε κράτη που έχουν προσχωρήσει στην ως άνω Συνθήκη, άλλως φέρουν προξενική θεώρηση. Απαλλάσσονται από την απαίτηση επικύρωσης (με Apostille ή Προξενική Θεώρηση) αλλοδαπά δημόσια έγγραφα όταν καλύπτονται από διμερείς ή πολυμερείς συμφωνίες που έχει συνάψει η Ελλάδα (ενδεικτικά «Σύμβαση νομικής συνεργασίας μεταξύ Ελλάδας και Κύπρου – 05.03.1984» (κυρωτικός ν.1548/1985, «Σύμβαση περί απαλλαγής από την επικύρωση ορισμένων πράξεων και εγγράφων – 15.09.1977» (κυρωτικός ν.4231/2014)). Επίσης, απαλλάσσονται από την απαίτηση επικύρωσης ή παρόμοιας διατύπωσης δημόσια έγγραφα που εκδίδονται από τις αρχές κράτους μέλους που υπάγονται στον Καν ΕΕ 2016/1191 για την απλούστευση των απαιτήσεων για την υποβολή ορισμένων δημοσίων εγγράφων στην ΕΕ, όπως, ενδεικτικά, το λευκό ποινικό μητρώο, υπό τον όρο ότι τα σχετικά με το γεγονός αυτό δημόσια έγγραφα εκδίδονται για πολίτη της Ένωσης από τις αρχές του κράτους μέλους της ιθαγένειάς του.

Σημειώνεται ότι, γίνονται υποχρεωτικά αποδεκτά ευκρινή φωτοαντίγραφα εγγράφων που έχουν εκδοθεί από αλλοδαπές αρχές και έχουν επικυρωθεί από δικηγόρο, σύμφωνα με τα προβλεπόμενα στην παρ. 2 περ. β του άρθρου 11 του ν. 2690/1999 “Κώδικας Διοικητικής Διαδικασίας”, όπως αντικαταστάθηκε ως άνω με το άρθρο 1 παρ.2 του ν.4250/2014.

Οι πρωτότυπες εγγυήσεις συμμετοχής, πλην των εγγυήσεων που εκδίδονται ηλεκτρονικά, προσκομίζονται με ευθύνη του οικονομικού φορέα, σε κλειστό φάκελο, στον οποίο αναγράφεται ο αποστολέας, τα στοιχεία του παρόντος διαγωνισμού και ως παραλήπτης η Επιτροπή Διαγωνισμού, το αργότερο πριν την ημερομηνία και ώρα αποσφράγισης των προσφορών που ορίζεται στην παρ. 3.1 της παρούσας, άλλως η προσφορά απορρίπτεται ως απαράδεκτη μετά από γνώμη της Επιτροπής Διαγωνισμού.

Η προσκόμιση των εγγυήσεων συμμετοχής πραγματοποιείται είτε με κατάθεση του ως άνω φακέλου στην υπηρεσία πρωτοκόλλου της αναθέτουσας αρχής, είτε με την αποστολή του ταχυδρομικώς, επί αποδείξει. Το βάρος απόδειξης της έγκαιρης προσκόμισης φέρει ο οικονομικός φορέας. Το εμπρόθεσμο αποδεικνύεται με την επίκληση του αριθμού πρωτοκόλλου ή την προσκόμιση του σχετικού αποδεικτικού αποστολής κατά περίπτωση.

Στην περίπτωση που επιλεγεί η αποστολή του φακέλου της εγγύησης συμμετοχής ταχυδρομικώς, ο οικονομικός φορέας αναρτά, εφόσον δεν διαθέτει αριθμό έγκαιρης εισαγωγής του φακέλου του στο πρωτόκολλο της αναθέτουσας αρχής, το αργότερο έως την ημερομηνία και ώρα αποσφράγισης των προσφορών, μέσω της λειτουργικότητας «Επικοινωνία», τα σχετικά αποδεικτικά στοιχεία προσκόμισης (αποδεικτικό κατάθεσης σε υπηρεσίες ταχυδρομείου-ταχυμεταφορών), προκειμένου να ενημερώσει την αναθέτουσα αρχή περί της τήρησης της υποχρέωσής του σχετικά με την (εμπρόθεσμη) προσκόμιση της εγγύησης συμμετοχής του στον παρόντα διαγωνισμό.



### 2.4.3 Περιεχόμενα Φακέλου «Δικαιολογητικά Συμμετοχής- Τεχνική Προσφορά»

#### 2.4.3.1 Δικαιολογητικά Συμμετοχής

Τα στοιχεία και δικαιολογητικά για την συμμετοχή των προσφερόντων στη διαγωνιστική διαδικασία περιλαμβάνουν με ποινή αποκλεισμού τα ακόλουθα υπό α, β και γ στοιχεία:

α) το Ευρωπαϊκό Ενιαίο Έγγραφο Σύμβασης (ΕΕΕΣ), όπως προβλέπεται στις παρ. 1 και 3 του άρθρου 79 του ν. 4412/2016 και τη συνοδευτική υπεύθυνη δήλωση με την οποία ο οικονομικός φορέας δύναται να διευκρινίζει τις πληροφορίες που παρέχει με το ΕΕΕΣ σύμφωνα με την παρ. 9 του ίδιου άρθρου, β) την εγγύηση συμμετοχής, όπως προβλέπεται στις παραγράφους 2.1.5 και 2.2.2 αντίστοιχα της παρούσας διακήρυξης και γ) τα δικαιολογητικά που απαιτούνται από την παράγραφο 2.2.5, 2.2.6 και 2.2.7 της παρούσας.

Οι προσφέροντες συμπληρώνουν το σχετικό υπόδειγμα ΕΕΕΣ, το οποίο αποτελεί αναπόσπαστο μέρος της παρούσας διακήρυξης ως Παράρτημα αυτής.

Η συμπλήρωσή του δύναται να πραγματοποιηθεί με χρήση του υποσυστήματος Promitheus ESPDint, προσβάσιμου μέσω της Διαδικτυακής Πύλης ([www.promitheus.gov.gr](http://www.promitheus.gov.gr)) του ΟΠΣ ΕΣΗΔΗΣ, ή άλλης σχετικής συμβατής πλατφόρμας υπηρεσιών διαχείρισης ηλεκτρονικών ΕΕΕΣ. Οι Οικονομικοί Φορείς δύναται για αυτό το σκοπό να αξιοποιήσουν το αντίστοιχο ηλεκτρονικό αρχείο με μορφότυπο XML που αποτελεί επικουρικό στοιχείο των εγγράφων της σύμβασης.

Το συμπληρωμένο από τον Οικονομικό Φορέα ΕΕΕΣ, καθώς και η τυχόν συνοδευτική αυτού υπεύθυνη δήλωση, υποβάλλονται σύμφωνα με την περίπτωση δ' της παραγράφου 2.4.2.5 της παρούσας, σε ψηφιακά υπογεγραμμένο ηλεκτρονικό αρχείο με μορφότυπο PDF.

Β) τα δικαιολογητικά απόδειξης των απαιτήσεων των παρ. 2.2.4, 2.2.5, 2.2.6 και 2.2.7 της παρούσας Διακήρυξης.

Η Επιτροπή Διαγωνισμού έχει την αρμοδιότητα να ελέγξει με δικά της μέσα, όπου κρίνει απαραίτητο, την πραγματική συνδρομή των ανωτέρω επικαλούμενων προϋποθέσεων από τους υποψηφίους οικονομικούς φορείς και την ακρίβεια των αποδεικτικών μέσων των υποψηφίων οικονομικών φορέων, όπως ενδεικτικώς με απ' ευθείας επικοινωνία με δημόσιες αρχές ή ιδιώτες για έλεγχο της ακρίβειας των αποδεικτικών μέσων, με διενέργεια αυτοψιών σε καταστήματα των οικονομικών φορέων ή τρίτων στους οποίους στηρίζονται οι οικονομικοί φορείς προς εξακρίβωση όπως ενδεικτικά της πραγματικής δραστηριότητας και της δομής της επιχείρησης εστίασης, του χρησιμοποιούμενου αριθμού καθισμάτων για παροχή υπηρεσιών εστίασης σε πελάτες κ.λπ., για τις οποίες αυτοψίες συντάσσει έκθεση που συνοδεύουν ή ενσωματώνονται στα πρακτικά της και αποτελούν αιτιολογία τους, με συλλογή πληροφοριών, με απαίτηση πρόσθετων στοιχείων από διαγωνιζόμενους κ.λπ..

#### 2.4.3.2. Τεχνική Προσφορά

Η Τεχνική Προσφορά θα πρέπει να καλύπτει όλες τις απαιτήσεις και τις προδιαγραφές (υποχρεώσεις, εμπειρία, προσόντα κ.λπ.) που έχουν τεθεί με την παρούσα Διακήρυξη, με σαφή περιγραφή από την οποία να διαφαίνεται ότι οι συγκεκριμένες απαιτήσεις και προδιαγραφές πληρούνται επακριβώς. Περιλαμβάνει ιδίως τα έγγραφα και τα δικαιολογητικά, βάσει των οποίων θα αξιολογηθεί η καταλληλότητα των συμμετεχόντων οικονομικών φορέων για τις

απαιτούμενες υπηρεσίες. Ειδικότερα, η τεχνική προσφορά των προσφερόντων οικονομικών φορέων περιλαμβάνει:

α) αναλυτική τεκμηρίωση : 1) της τεχνογνωσίας, 2) εμπειρίας του φορέα μέχρι σήμερα από παλαιότερες και νυν λειτουργούσες επιχειρήσεις του στον κλάδο της εστίασης που είναι συναφείς με το εστιατόριο - αναψυκτήριο του Μουσείου Ακρόπολης, 3) της επιχειρηματικής οργάνωσης του οικονομικού φορέα, 4) υφιστάμενων υποδομών του οικονομικού φορέα συναφών προς το συγκεκριμένο είδος επιχείρησης και 5) του βαθμού συνάφειας των επιχειρήσεων του οικονομικού φορέα προς το εστιατόριο και αναψυκτήριο του Μουσείου (κατατίθενται επιπλέον στοιχεία λειτουργίας των επιχειρήσεων πέραν των απαιτούμενων στην παρ. 2.2.6).

β) αναλυτική παρουσίαση του προσωπικού (στελεχών διοίκησης, μισθωτών και συνεργατών οικονομικού φορέα, τίτλων σπουδών, επαγγελματικής πορείας και επαγγελματική εμπειρία στο αντικείμενο της σύμβασης, τεκμηρίωση καταλληλότητας) του ενδιαφερόμενου οικονομικού φορέα που θα χρησιμοποιηθεί σε περίπτωση κατακύρωσης του αποτελέσματος (κατατίθενται επιπλέον στοιχεία για το προσωπικό πέραν των απαιτούμενων στην παρ. 2.2.6, όπως άδειες επαγγέλματος, τίτλοι σπουδών, βιογραφικά σημειώματα, ετήσιοι πίνακες προσωπικού από Εργάνη, συμβάσεις έργου ή εργασίας, συστατικές επιστολές κλπ.)

γ) τεκμηρίωση της απήχησης που είχαν στο κοινό επιχειρήσεις αντίστοιχων εστιατορίων του ενδιαφερόμενου οικονομικού φορέα (με υπεύθυνη δήλωση του διαγωνιζόμενου ή στοιχεία για τυχόν επεκτάσεις χώρου του καταστήματος ή άνοιγμα νέων καταστημάτων όπως τροποποιήσεις αδειών λειτουργίας ή άδειες λειτουργίας νέων καταστημάτων, υποβολή δημοσιευμένων κριτικών στον τύπο, δημοσιευμένων σχολίων του κοινού κ.λπ.)

δ) επιχειρηματικό πλάνο ανάπτυξης και λειτουργίας των χώρων εστιατορίου - αναψυκτηρίου του Μουσείου και παράλληλα εναρμονίζεται με τον «Κανονισμό λειτουργίας του εστιατορίου και του αναψυκτηρίου του Μουσείου Ακρόπολης» (απόφαση Δ.Σ. 6938/2014 (ΦΕΚ Β' 3470/23.12.2014), με τις «Προϋποθέσεις και όροι παραχώρησης χώρων του Μουσείου Ακρόπολης για τη φιλοξενία εκδηλώσεων» (απόφαση ΔΣ υπ' αριθμ. 926/2015 (ΦΕΚ Β' 363/16.3.2015) και με το ωράριο λειτουργίας του Μουσείου Ακρόπολης κατά την υπ' αριθμ. πρωτ. 8462/2016 «Θερινό και χειμερινό ωράριο λειτουργίας και αντίτιμο εισόδου στο Μουσείο Ακρόπολης» (ΦΕΚ Β' 4048/16.12.2016) που επισυνάπτονται στο Παράρτημα ΙΙΙ της παρούσας Διακήρυξης. Με αυτό το πλάνο πρέπει να παρουσιάζεται η μεθοδολογία και ο τρόπος εκπλήρωσης των υποχρεώσεων του αναδόχου, ο προτεινόμενος τρόπος συνεργασίας με τις υπηρεσίες του Μουσείου, ο τρόπος ανταπόκρισης σε καθημερινές ανάγκες ανάλογα με την περίοδο επισκεψιμότητας (θερινή – χειμερινή), αλλά και έκτακτες ή περιοδικές υποχρεώσεις λειτουργίας του εστιατορίου (π.χ. κρατικές ή εταιρικές εκδηλώσεις, εγκαίνια εκθέσεων) και η αναπτυξιακή προοπτική της επιχείρησης που σκοπεύει να λειτουργήσει ο υποψήφιος στους χώρους του Μουσείου Ακρόπολης σε αρμονία με τους ως άνω Κανονισμούς του Παραρτήματος ΙΙΙ.

#### **2.4.4 Περιεχόμενα Φακέλου «Οικονομική Προσφορά» / Τρόπος σύνταξης και υποβολής οικονομικών προσφορών**

Η Οικονομική Προσφορά συντάσσεται με βάση το αναγραφόμενο στην παρούσα κριτήριο ανάθεσης ως προς την τιμή, όπως ορίζεται σύμφωνα με τα οριζόμενα στο Παράρτημα V της διακήρυξης:

Για τη διαμόρφωση της οικονομικής προσφοράς σημειώνεται ότι ο ανάδοχος δεν επιβαρύνεται

με καμία δαπάνη λογαριασμών Οργανισμών Κοινής Ωφέλειας (ρεύματος, αερίου, ύδατος) για το εστιατόριο και αναψυκτήριο, ούτε με έξοδα προμήθειας νέου εξοπλισμού (εκτός των σκευών εξυπηρέτησης κοινού - σκεύη σερβιρίσματος- ή τεμάχια αυτών σε περίπτωση καταστροφής ή φθοράς τους), καθώς αυτά καλύπτονται από το Μουσείο Ακρόπολης, ει μη μόνον με τα έξοδα μισθοδοσίας, ασφάλισης, ένδυσης του προσωπικού του, τις πρώτες ύλες παρασκευής των εδεσμάτων και ποτών, την συντήρηση του εξοπλισμού της κουζίνας του εστιατορίου και του εξοπλισμού του αναψυκτηρίου, και τις νόμιμες κρατήσεις (φορολογικές κ.λπ.) επί των εσόδων της επιχείρησής του. Δαπάνες για απασχόληση προσωπικού, επιβαλλόμενες στον ανάδοχο εκ του νόμου, όπως π.χ. ιατρός εργασίας ή τεχνικός ασφαλείας δεν επιβαρύνουν το Μουσείο Ακρόπολης ως αφορώσες την επιχείρηση του αναδόχου. Ο ανάδοχος δεν βαρύνεται με τα έξοδα καθαριότητας των εσωτερικών και εξωτερικών χώρων του εστιατορίου και του αναψυκτηρίου, καθώς αυτά αναλαμβάνονται από το Μουσείο Ακρόπολης. Η τεχνική συντήρηση του εξοπλισμού της κουζίνας του εστιατορίου και του εξοπλισμού του αναψυκτηρίου, που χρησιμοποιεί ο ανάδοχος, βαρύνει αυτόν.

Ως απαράδεκτες θα απορρίπτονται προσφορές στις οποίες δεν προκύπτει με σαφήνεια το προσφερόμενο ποσοστό με την επιφύλαξη του άρθρου 40 παρ. 6 του ν. 4413/2016.

Για τις ανάγκες λειτουργίας του ΕΣΗΔΗΣ και την ορθή και πλήρη υποβολή της οικονομικής προσφοράς, οι οικονομικοί φορείς στο οικείο πεδίο του Συστήματος περί οικονομικής προσφοράς (εξαγωγή – εκτύπωση οικονομικής προσφοράς του Συστήματος) συμπληρώνουν μόνο το εξής: 6.000.000,00 ήτοι τον προϋπολογισμό της παρούσας σύμβασης άνευ ΦΠΑ και άνευ δικαιωμάτων προαίρεσης.

#### **2.4.5 Χρόνος ισχύος των προσφορών**

Οι υποβαλλόμενες προσφορές ισχύουν και δεσμεύουν τους οικονομικούς φορείς για διάστημα δέκα (10) μηνών από την επόμενη της διενέργειας (ηλεκτρονικής αποσφράγισης) του διαγωνισμού.

Προσφορά η οποία ορίζει χρόνο ισχύος μικρότερο από τον ανωτέρω προβλεπόμενο απορρίπτεται ως μη κανονική.

Η ισχύς της προσφοράς μπορεί να παρατείνεται εγγράφως, εφόσον τούτο ζητηθεί από την αναθέτουσα αρχή, πριν από τη λήξη της, με αντίστοιχη παράταση της εγγυητικής επιστολής συμμετοχής σύμφωνα με τα οριζόμενα στην παράγραφο 2.2.2. της παρούσας, κατ' ανώτατο όριο για χρονικό διάστημα ίσο με την προβλεπόμενη ως άνω αρχική διάρκεια. Σε περίπτωση αιτήματος της αναθέτουσας αρχής για παράταση της ισχύος της προσφοράς, για τους οικονομικούς φορείς, που αποδέχτηκαν την παράταση, πριν τη λήξη ισχύος των προσφορών τους, οι προσφορές ισχύουν και τους δεσμεύουν για το επιπλέον αυτό χρονικό διάστημα.

Μετά τη λήξη και του παραπάνω ανώτατου ορίου χρόνου παράτασης ισχύος της προσφοράς, τα αποτελέσματα της διαδικασίας ανάθεσης ματαιώνονται, εκτός αν η αναθέτουσα αρχή κρίνει, κατά περίπτωση, αιτιολογημένα, ότι η συνέχιση της διαδικασίας εξυπηρετεί το δημόσιο συμφέρον, οπότε οι οικονομικοί φορείς που συμμετέχουν στη διαδικασία μπορούν να επιλέξουν είτε να παρατείνουν την προσφορά και την εγγύηση συμμετοχής τους, εφόσον τους ζητηθεί πριν την πάροδο του ανωτέρω ανώτατου ορίου παράτασης της προσφοράς τους είτε όχι. Στην τελευταία περίπτωση, η διαδικασία συνεχίζεται με όσους παρέτειναν τις προσφορές τους και αποκλείονται οι λοιποί οικονομικοί φορείς.

Σε περίπτωση που λήξει ο χρόνος ισχύος των προσφορών και δεν ζητηθεί παράταση της προσφοράς, η αναθέτουσα αρχή δύναται με αιτιολογημένη απόφασή της, εφόσον η εκτέλεση

της σύμβασης εξυπηρετεί το δημόσιο συμφέρον, να ζητήσει εκ των υστέρων από τους οικονομικούς φορείς που συμμετέχουν στη διαδικασία να παρατείνουν την προσφορά τους.

#### **2.4.6 Λόγοι απόρριψης προσφορών**

Η αναθέτουσα αρχή με βάση τα αποτελέσματα του ελέγχου και της αξιολόγησης των προσφορών, απορρίπτει, σε κάθε περίπτωση, προσφορά:

α) η οποία, με την επιφύλαξη του άρθρου 40 παρ. 6 του ν. 4413/2016 περί συμπλήρωσης, αποκλίνει από απaráβατους όρους περί σύνταξης και υποβολής της προσφοράς, ή δεν υποβάλλεται εμπρόθεσμα με τον τρόπο και με το περιεχόμενο που ορίζεται στην παρούσα και συγκεκριμένα στις παραγράφους 2.4.1 (Γενικοί όροι υποβολής προσφορών), 2.4.2. (Χρόνος και τρόπος υποβολής προσφορών), 2.4.3. (Περιεχόμενο φακέλων δικαιολογητικών συμμετοχής, τεχνικής προσφοράς), 2.4.4. (Περιεχόμενο φακέλου οικονομικής προσφοράς, τρόπος σύνταξης και υποβολής οικονομικών προσφορών), 2.4.5. (Χρόνος ισχύος προσφορών), 3.1. (Αποσφράγιση και αξιολόγηση προσφορών), 3.2 (Πρόσκληση υποβολής δικαιολογητικών προσωρινού αναδόχου) της παρούσας,

β) η οποία περιέχει ατελείς, ελλιπείς, ασαφείς ή λανθασμένες πληροφορίες ή τεκμηρίωση, συμπεριλαμβανομένων των πληροφοριών που περιέχονται στο ΕΕΕΣ, εφόσον αυτές δεν επιδέχονται συμπλήρωση, διόρθωση, αποσαφήνιση ή διευκρίνιση ή, εφόσον επιδέχονται, δεν έχουν αποκατασταθεί από τον προσφέροντα, εντός της προκαθορισμένης προθεσμίας, σύμφωνα το άρθρο 40 παρ. 6 του ν. 4413/2016 και την παρ. 3.1.2.1 της παρούσας διακήρυξης,

γ) για την οποία ο προσφέρων δεν παράσχει τις απαιτούμενες εξηγήσεις, εντός της προκαθορισμένης προθεσμίας ή η εξήγηση δεν είναι αποδεκτή από την αναθέτουσα αρχή σύμφωνα με την παρ. 3.1.2.1 της παρούσας και το άρθρο 40 παρ. 6 του ν. 4413/2016,

δ) η οποία είναι εναλλακτική προσφορά,

ε) η οποία υποβάλλεται από έναν προσφέροντα που έχει υποβάλλει δύο ή περισσότερες προσφορές. Ο περιορισμός αυτός ισχύει και στην περίπτωση ενώσεων οικονομικών φορέων με κοινά μέλη, καθώς και στην περίπτωση οικονομικών φορέων που συμμετέχουν είτε αυτοτελώς είτε ως μέλη ενώσεων. Ο περιορισμός αυτός ισχύει, υπό τους όρους της παραγράφου 2.2.3.4 περ. γ' της παρούσας και στην περίπτωση ενώσεων οικονομικών φορέων με κοινά μέλη, καθώς και στην περίπτωση οικονομικών φορέων που συμμετέχουν είτε αυτοτελώς είτε ως μέλη ενώσεων.

στ) η οποία είναι υπό αίρεση,

ζ) κενό,

η) για την οποία ο προσφέρων δεν παράσχει, εντός αποκλειστικής προθεσμίας είκοσι (20) ημερών από την κοινοποίηση σε αυτόν σχετικής πρόσκλησης της αναθέτουσας αρχής, εξηγήσεις αναφορικά με την τιμή ή το κόστος που προτείνει σε αυτήν, στην περίπτωση που η προσφορά του φαίνεται ασυνήθιστα χαμηλή σε σχέση με τις υπηρεσίες, σύμφωνα με την παρ. 1 του άρθρου 88 του ν.4412/2016,

θ) εφόσον διαπιστωθεί ότι είναι ασυνήθιστα χαμηλή διότι δε συμμορφώνεται με τις ισχύουσες υποχρεώσεις της παρ. 3 του άρθρου 29 του ν.4413/2016,

ι) η οποία παρουσιάζει αποκλίσεις ως προς τους όρους και τις τεχνικές προδιαγραφές της σύμβασης που έχουν ρητώς καθοριστεί, επί ποινή αποκλεισμού, στην παρούσα Διακήρυξη,

ια) η οποία παρουσιάζει ελλείψεις ως προς τα δικαιολογητικά που ζητούνται από τα έγγραφα της παρούσας διακήρυξης, εφόσον αυτές δεν θεραπευτούν από τον προσφέροντα με την υποβολή ή τη συμπλήρωσή τους, εντός της προκαθορισμένης προθεσμίας, σύμφωνα με το άρθρο 40 παρ. 6 του ν.4413/2016,

ιβ) εάν από τα δικαιολογητικά κατακύρωσης, που προσκομίζονται από τον προσωρινό ανάδοχο, δεν αποδεικνύεται η μη συνδρομή των λόγων αποκλεισμού της παραγράφου 2.2.3 της παρούσας ή η πλήρωση μιας ή περισσότερων από τις απαιτήσεις των κριτηρίων ποιοτικής επιλογής, σύμφωνα με τις παραγράφους 2.2.4. επ., περί κριτηρίων επιλογής,

ιγ) εάν κατά τον έλεγχο των ως άνω δικαιολογητικών κατακύρωσης, διαπιστωθεί ότι τα στοιχεία που δηλώθηκαν, σύμφωνα με το ΕΕΕΣ ή/και τις συμπληρωτικές υπεύθυνες δηλώσεις, είναι εκ προθέσεως απατηλά, ή ότι έχουν υποβληθεί πλαστά αποδεικτικά στοιχεία.

### 3. ΔΙΕΝΕΡΓΕΙΑ ΔΙΑΔΙΚΑΣΙΑΣ - ΑΞΙΟΛΟΓΗΣΗ ΠΡΟΣΦΟΡΩΝ

#### 3.1 Αποσφράγιση και αξιολόγηση προσφορών

##### 3.1.1 Ηλεκτρονική αποσφράγιση προσφορών

Το πιστοποιημένο στο ΕΣΗΔΗΣ, για την αποσφράγιση των προσφορών αρμόδιο όργανο της αναθέτουσας αρχής, ήτοι η Επιτροπή Διενέργειας/Επιτροπή αξιολόγησης, **εφεξής Επιτροπή Διαγωνισμού**, προβαίνει στην έναρξη της διαδικασίας ηλεκτρονικής αποσφράγισης των φακέλων των προσφορών, ακολουθώντας τα εξής στάδια:

- Ηλεκτρονική Αποσφράγιση του (υπό)φακέλου «Δικαιολογητικά Συμμετοχής-Τεχνική Προσφορά» και του (υπό)φακέλου «Οικονομική Προσφορά» την **2<sup>α</sup>.6.2025, ημέρα Δευτέρα και ώρα 12:30 μ.μ.**

Στο στάδιο αυτό τα στοιχεία των προσφορών που αποσφραγίζονται είναι προσβάσιμα μόνο στα μέλη της Επιτροπής Διαγωνισμού και την αναθέτουσα αρχή.

##### 3.1.2 Αξιολόγηση προσφορών

**3.1.2.1** Μετά την κατά περίπτωση ηλεκτρονική αποσφράγιση όλων των υποφακέλων των προσφορών η αναθέτουσα αρχή προβαίνει στην αξιολόγηση αυτών μέσω των αρμόδιων πιστοποιημένων στο ΕΣΗΔΗΣ οργάνων της, εφαρμοζόμενων κατά τα λοιπά των κειμένων διατάξεων.

Η αναθέτουσα αρχή, τηρώντας τις αρχές της ίσης μεταχείρισης και της διαφάνειας, μπορεί να καλέσει τους οικονομικούς φορείς να συμπληρώσουν ή να διευκρινίσουν τα δικαιολογητικά, που έχουν υποβληθεί. Προς το σκοπό αυτόν κοινοποιεί στους οικονομικούς φορείς έγγραφη πρόσκληση και τους τάσσει εύλογη προθεσμία. Οποιαδήποτε διευκρίνιση ή συμπλήρωση υποβάλλεται από τους οικονομικούς φορείς, χωρίς να έχει ζητηθεί από την αναθέτουσα αρχή ή δεν λαμβάνεται υπόψη. Οι ως άνω διευκρινίσεις ή συμπληρώσεις μπορεί να αφορούν μόνο ασάφειες. Η παροχή της δυνατότητας διευκρίνισης ή συμπλήρωσης στον οικονομικό φορέα, σύμφωνα με τα προηγούμενα εδάφια είναι υποχρεωτική, εάν επίκειται αποκλεισμός του από τη διαδικασία, λόγω ασαφειών ή τυπικών ελλείψεων των δικαιολογητικών και εγγράφων, που έχουν υποβληθεί. Οι ως άνω διευκρινίσεις ή συμπληρώσεις δεν επιτρέπεται να έχουν ως συνέπεια μεταγενέστερη αντικατάσταση ή υποβολή για πρώτη φορά εγγράφων σε συμμόρφωση με όρους της διακήρυξης αλλά μόνο τη διευκρίνιση ή συμπλήρωση, ακόμη και με νέα έγγραφα, εγγράφων ή δικαιολογητικών που έχουν ήδη υποβληθεί. Επιπλέον, η παροχή της δυνατότητας διευκρίνισης ή συμπλήρωσης δεν πρέπει να εισάγει διακρίσεις ή άνιση μεταχείριση των οικονομικών φορέων ή να έχει ως συνέπεια ευνοϊκή μεταχείριση ενός ή περισσότερων από αυτούς.

Ειδικότερα :

α) Η Επιτροπή Διαγωνισμού εξετάζει αρχικά την υποβολή της εγγύησης συμμετοχής, σύμφωνα με την παρ. 1 του άρθρου 72. Σε περίπτωση παράλειψης υποβολής, είτε της εγγύησης συμμετοχής ηλεκτρονικής έκδοσης, μέχρι την καταληκτική ημερομηνία υποβολής προσφορών, είτε του πρωτοτύπου της έντυπης εγγύησης συμμετοχής, μέχρι την ημερομηνία και ώρα αποσφράγισης, η Επιτροπή Διαγωνισμού συντάσσει πρακτικό, με το οποίο εισηγείται την απόρριψη της προσφοράς ως απαράδεκτης.

Στη συνέχεια εκδίδεται από την αναθέτουσα αρχή απόφαση, με την οποία επικυρώνεται το ανωτέρω πρακτικό. Η απόφαση απόρριψης της προσφοράς του παρόντος εδαφίου εκδίδεται

πριν από την έκδοση οποιασδήποτε άλλης απόφασης σχετικά με την αξιολόγηση των προσφορών της οικείας διαδικασίας ανάθεσης σύμβασης και κοινοποιείται σε όλους τους προσφέροντες, μέσω της λειτουργικότητας της «Επικοινωνίας» του ηλεκτρονικού διαγωνισμού στο ΕΣΗΔΗΣ.

Κατά της εν λόγω απόφασης χωρεί προδικαστική προσφυγή, σύμφωνα με τα οριζόμενα στην παράγραφο 3.4 της παρούσας.

Η αναθέτουσα αρχή επικοινωνεί παράλληλα με τους φορείς που φέρονται να έχουν εκδώσει τις εγγυητικές επιστολές, προκειμένου να διαπιστώσει την εγκυρότητά τους.

β) Μετά την έκδοση της ανωτέρω απόφασης, η Επιτροπή Διαγωνισμού προβαίνει αρχικά στον έλεγχο των δικαιολογητικών συμμετοχής και εν συνεχεία στην αξιολόγηση των τεχνικών προσφορών των προσφερόντων, τα δικαιολογητικά συμμετοχής των οποίων έκρινε πλήρη. Η αξιολόγηση γίνεται σύμφωνα με τους όρους της παρούσας και η διαδικασία αξιολόγησης ολοκληρώνεται με την καταχώριση σε πρακτικό των προσφερόντων, των αποτελεσμάτων του ελέγχου και της αξιολόγησης των δικαιολογητικών συμμετοχής και των τεχνικών προσφορών

γ) Στη συνέχεια, η Επιτροπή Διαγωνισμού προβαίνει στην αξιολόγηση των οικονομικών προσφορών των προσφερόντων, τα δικαιολογητικά συμμετοχής και η τεχνική προσφορά των οποίων κρίθηκαν αποδεκτά, συντάσσει πρακτικό στο οποίο καταχωρίζονται οι οικονομικές προσφορές κατά σειρά μειοδοσίας και εισηγείται αιτιολογημένα την αποδοχή ή απόρριψή τους, την κατάταξη των προσφορών και την ανάδειξη του προσωρινού αναδόχου.

δ) Στη συνέχεια, εφόσον το αποφαινόμενο όργανο της αναθέτουσας αρχής εγκρίνει τα ανωτέρω πρακτικά, εκδίδεται απόφαση για τα αποτελέσματα όλων των ως άνω σταδίων («Δικαιολογητικά Συμμετοχής», «Τεχνική Προσφορά» και «Οικονομική Προσφορά») και η αναθέτουσα αρχή προσκαλεί εγγράφως, μέσω της λειτουργικότητας της «Επικοινωνίας» του ηλεκτρονικού διαγωνισμού στο ΕΣΗΔΗΣ, τον πρώτο σε κατάταξη μειοδότη στον οποίον πρόκειται να γίνει η κατακύρωση («προσωρινός ανάδοχος») να υποβάλει τα δικαιολογητικά κατακύρωσης, σύμφωνα με την παράγραφο 3.2 της παρούσας, περί πρόσκλησης για υποβολή δικαιολογητικών. Η απόφαση έγκρισης των πρακτικών δεν κοινοποιείται στους προσφέροντες, δεν αναρτάται στο ΚΗΜΔΗΣ και στη «ΔΙΑΥΓΕΙΑ» και ενσωματώνεται στην απόφαση κατακύρωσης.

Στην περίπτωση ισότιμων προσφορών η αναθέτουσα αρχή επιλέγει τον ανάδοχο με κλήρωση μεταξύ των οικονομικών φορέων που υπέβαλαν ισότιμες προσφορές. Η κλήρωση γίνεται ενώπιον της Επιτροπής του Διαγωνισμού και παρουσία των οικονομικών φορέων που υπέβαλαν τις ισότιμες προσφορές.

### **3.2 Πρόσκληση υποβολής δικαιολογητικών προσωρινού αναδόχου - Δικαιολογητικά προσωρινού αναδόχου**

Μετά την αξιολόγηση των προσφορών, η αναθέτουσα αρχή αποστέλλει σχετική ηλεκτρονική πρόσκληση στον προσφέροντα, στον οποίο πρόκειται να γίνει η κατακύρωση («προσωρινό ανάδοχο»), μέσω της λειτουργικότητας της «Επικοινωνίας» του ηλεκτρονικού διαγωνισμού στο ΕΣΗΔΗΣ και τον καλεί να υποβάλει εντός προθεσμίας δέκα (10) ημερών από την κοινοποίηση της σχετικής έγγραφης ειδοποίησης σε αυτόν, τα αποδεικτικά έγγραφα νομιμοποίησης και τα πρωτότυπα ή αντίγραφα όλων των δικαιολογητικών που περιγράφονται στην παράγραφο 2.2.9.2. της παρούσας διακήρυξης, ως αποδεικτικά στοιχεία για τη μη συνδρομή των λόγων αποκλεισμού της παραγράφου 2.2.3 της διακήρυξης, καθώς και για την πλήρωση των κριτηρίων ποιοτικής επιλογής των παραγράφων 2.2.4 - 2.2.7 αυτής.

Ειδικότερα, το σύνολο των στοιχείων και δικαιολογητικών της ως άνω παραγράφου αποστέλλονται από αυτόν σε μορφή ηλεκτρονικών αρχείων με μορφότυπο PDF, σύμφωνα με τα ειδικώς οριζόμενα στην παράγραφο 2.4.2.5 της παρούσας.

Τα ως άνω ηλεκτρονικά αρχεία θα περιλαμβάνονται σε συμπιεσμένο φάκελο (τύπου .rar ή .zip) με τίτλο «ΔΙΚΑΙΟΛΟΓΗΤΙΚΑ ΠΡΟΣΩΡΙΝΟΥ ΑΝΑΔΟΧΟΥ».

Εντός της προθεσμίας υποβολής των δικαιολογητικών κατακύρωσης και το αργότερο έως την τρίτη εργάσιμη ημέρα από την καταληκτική ημερομηνία ηλεκτρονικής υποβολής των δικαιολογητικών κατακύρωσης, προσκομίζονται με ευθύνη του οικονομικού φορέα, στην αναθέτουσα αρχή, σε έντυπη μορφή και σε κλειστό φάκελο, στον οποίο αναγράφεται ο αποστολέας, τα στοιχεία του Διαγωνισμού και ως παραλήπτης η Επιτροπή Διαγωνισμού, τα στοιχεία και δικαιολογητικά, τα οποία απαιτείται να προσκομισθούν σε έντυπη μορφή (ως πρωτότυπα ή ακριβή αντίγραφα), σύμφωνα με τα προβλεπόμενα στις διατάξεις της ως άνω παραγράφου 2.4.2.5.

Αν δεν προσκομισθούν τα παραπάνω δικαιολογητικά ή υπάρχουν ελλείψεις σε αυτά που υποβλήθηκαν, η αναθέτουσα αρχή καλεί τον προσωρινό ανάδοχο να προσκομίσει τα ελλείποντα δικαιολογητικά ή να συμπληρώσει τα ήδη υποβληθέντα ή να παράσχει διευκρινήσεις, με την έννοια του άρθρου 40 παρ. 6 του ν. 4413/2016, εντός δέκα (10) ημερών από την κοινοποίηση της σχετικής πρόσκλησης σε αυτόν.

Ο προσωρινός ανάδοχος δύναται να υποβάλει αίτημα, μέσω της λειτουργικότητας της «Επικοινωνίας» του ηλεκτρονικού διαγωνισμού στο ΕΣΗΔΗΣ, προς την αναθέτουσα αρχή, για παράταση της ως άνω προθεσμίας, συνοδευόμενο από αποδεικτικά έγγραφα περί αίτησης χορήγησης δικαιολογητικών προσωρινού αναδόχου. Στην περίπτωση αυτή η αναθέτουσα αρχή παρατείνει την προθεσμία υποβολής αυτών, για όσο χρόνο απαιτηθεί για τη χορήγησή τους από τις αρμόδιες δημόσιες αρχές. Ο προσωρινός ανάδοχος μπορεί να αξιοποιεί τη δυνατότητα αυτή τόσο εντός της αρχικής προθεσμίας για την υποβολή δικαιολογητικών όσο και εντός της προθεσμίας για την προσκόμιση ελλειπόντων ή τη συμπλήρωση ήδη υποβληθέντων δικαιολογητικών, κατά την έννοια του άρθρου 40 παρ. 6 του ν. 4413/2016, ως ανωτέρω προβλέπεται. Η παρούσα ρύθμιση εφαρμόζεται αναλόγως και όταν η αναθέτουσα αρχή ζητήσει την προσκόμιση των δικαιολογητικών κατά τη διαδικασία αξιολόγησης των προσφορών και πριν από το στάδιο κατακύρωσης, τηρουμένων των αρχών της ίσης μεταχείρισης και της διαφάνειας.

Απορρίπτεται η προσφορά του προσωρινού αναδόχου, καταπίπτει υπέρ της αναθέτουσας αρχής η εγγύηση συμμετοχής του και η κατακύρωση γίνεται στον προσφέροντα που υπέβαλε την αμέσως επόμενη πλέον συμφέρουσα από οικονομική άποψη προσφορά, τηρουμένης της ανωτέρω διαδικασίας, εάν:

- i) κατά τον έλεγχο των παραπάνω δικαιολογητικών διαπιστωθεί ότι τα στοιχεία που δηλώθηκαν με το Ευρωπαϊκό Ενιαίο Έγγραφο Σύμβασης (ΕΕΕΣ) είναι εκ προθέσεως απατηλά, ή έχουν υποβληθεί πλαστά αποδεικτικά στοιχεία, ή
- ii) δεν υποβληθούν στο προκαθορισμένο χρονικό διάστημα τα απαιτούμενα πρωτότυπα ή αντίγραφα των παραπάνω δικαιολογητικών, ή
- iii) από τα δικαιολογητικά που προσκομίσθηκαν νομίμως και εμπροθέσμως, δεν αποδεικνύεται η μη συνδρομή των λόγων αποκλεισμού σύμφωνα με την παράγραφο 2.2.3 (λόγοι αποκλεισμού) ή η πλήρωση μιας ή περισσοτέρων από τις απαιτήσεις των κριτηρίων ποιοτικής επιλογής σύμφωνα με τις παραγράφους 2.2.4 έως 2.2.8 (κριτήρια ποιοτικής επιλογής) της παρούσας.



Σε περίπτωση έγκαιρης και προσήκουσας ενημέρωσης της αναθέτουσας αρχής για μεταβολές στις προϋποθέσεις, τις οποίες ο προσωρινός ανάδοχος είχε δηλώσει με το Ευρωπαϊκό Ενιαίο Έγγραφο Σύμβασης (ΕΕΕΣ) ότι πληροί, οι οποίες μεταβολές επήλθαν ή για τις οποίες μεταβολές έλαβε γνώση μετά την δήλωση και μέχρι την ημέρα της σύναψης της σύμβασης (οψιγενείς μεταβολές), δεν καταπίπτει υπέρ της αναθέτουσας αρχής η εγγύηση συμμετοχής του.

Αν κανένας από τους προσφέροντες δεν υποβάλλει αληθή ή ακριβή δήλωση ή δεν προσκομίσει ένα ή περισσότερα από τα απαιτούμενα έγγραφα και δικαιολογητικά ή δεν αποδείξει ότι: α) δεν βρίσκεται σε μία από τις καταστάσεις της παραγράφου 2.2.3 της παρούσας διακήρυξης και β) πληροί τα σχετικά κριτήρια ποιοτικής επιλογής τα οποία έχουν καθοριστεί σύμφωνα με τις παραγράφους 2.2.4 -2.2.8 της παρούσας διακήρυξης, η διαδικασία ματαιώνεται.

Η διαδικασία ελέγχου των παραπάνω δικαιολογητικών ολοκληρώνεται με τη σύνταξη πρακτικού από την Επιτροπή του Διαγωνισμού, στο οποίο αναγράφεται η τυχόν συμπλήρωση δικαιολογητικών σύμφωνα με όσα ορίζονται ανωτέρω (παράγραφος 3.1.2.1.) και τη διαβίβαση του στο αποφαινόμενο όργανο της αναθέτουσας αρχής για τη λήψη απόφασης είτε για την κατακύρωση της σύμβασης είτε για τη ματαίωση της διαδικασίας.

### **3.3 Κατακύρωση - σύναψη σύμβασης**

**3.3.1.** Τα αποτελέσματα του ελέγχου των παραπάνω δικαιολογητικών κατακύρωσης και της εισήγησης της Επιτροπής Διαγωνισμού επικυρώνονται με την απόφαση κατακύρωσης, στην οποία ενσωματώνεται η απόφαση έγκρισης του πρακτικού κατάταξης των προσφερόντων και ανάδειξης προσωρινού αναδόχου, σε συνέχεια της αξιολόγησης των οικονομικών προσφορών τους.

Η αναθέτουσα αρχή κοινοποιεί, μέσω της λειτουργικότητας της «Επικοινωνίας», σε όλους τους οικονομικούς φορείς που έλαβαν μέρος στη διαδικασία ανάθεσης, εκτός από όσους αποκλείστηκαν οριστικά, την απόφαση κατακύρωσης, στην οποία αναφέρονται υποχρεωτικά οι προθεσμίες για την αναστολή της σύναψης σύμβασης, σύμφωνα με τα άρθρα 360 έως 372 του ν. 4412/2016, μαζί με αντίγραφο όλων των πρακτικών της διαδικασίας ελέγχου και αξιολόγησης των προσφορών, και, επιπλέον, αναρτά τα δικαιολογητικά του προσωρινού αναδόχου στα «Συνημμένα Ηλεκτρονικού Διαγωνισμού».

Μετά την έκδοση και κοινοποίηση της απόφασης κατακύρωσης οι προσφέροντες λαμβάνουν γνώση των οικονομικών προσφορών που αποσφραγίστηκαν, της κατάταξης των προσφορών και των υποβληθέντων δικαιολογητικών κατακύρωσης, με ενέργειες της αναθέτουσας αρχής. Κατά της απόφασης κατακύρωσης χωρεί προδικαστική προσφυγή ενώπιον της Ε.Α.ΔΗ.ΣΥ., σύμφωνα με την παράγραφο 3.4 της παρούσας. Δεν επιτρέπεται η άσκηση άλλης διοικητικής προσφυγής κατά της ανωτέρω απόφασης.

**3.3.2.** Η απόφαση κατακύρωσης καθίσταται οριστική, εφόσον συντρέξουν οι ακόλουθες προϋποθέσεις σωρευτικά:

- α) κοινοποιηθεί η απόφαση κατακύρωσης σε όλους τους οικονομικούς φορείς που δεν έχουν αποκλειστεί οριστικά,
- β) παρέλθει άπρακτη η προθεσμία άσκησης προδικαστικής προσφυγής ή σε περίπτωση άσκησης, παρέλθει άπρακτη η προθεσμία άσκησης αίτησης αναστολής και ακύρωσης κατά της απόφασης της Ε.Α.ΔΗ.ΣΥ. και σε περίπτωση άσκησης αίτησης αναστολής και ακύρωσης κατά της απόφασης της Ε.Α.ΔΗ.ΣΥ., εκδοθεί απόφαση επί της αίτησης, με την επιφύλαξη της χορήγησης προσωρινής διαταγής, σύμφωνα με όσα ορίζονται στο τελευταίο εδάφιο της παρ.

<http://www.eaadhsy.gr/n4412/n4412fulltextlinks.html> - art372\_4 4 του άρθρου 372 του ν. 4412/2016,

γ) ολοκληρωθεί επιτυχώς ο προσυμβατικός έλεγχος από το Ελεγκτικό Συνέδριο, σύμφωνα με τα άρθρα 324 έως 327 του ν. 4700/2020, εφόσον απαιτείται, και

δ) ο προσωρινός ανάδοχος, υποβάλλει, στην περίπτωση που απαιτείται και έπειτα από σχετική πρόσκληση, υπεύθυνη δήλωση, στην οποία δηλώνεται ότι, δεν έχουν επέλθει στο πρόσωπό του οψιγενείς μεταβολές. Η υπεύθυνη δήλωση ελέγχεται από την αναθέτουσα αρχή και μνημονεύεται στο συμφωνητικό. Εφόσον δηλωθούν οψιγενείς μεταβολές, η δήλωση ελέγχεται από την Επιτροπή Διαγωνισμού, η οποία εισηγείται προς το αρμόδιο αποφαινόμενο όργανο.

Μετά από την οριστικοποίηση της απόφασης κατακύρωσης η αναθέτουσα αρχή προσκαλεί τον ανάδοχο, μέσω της λειτουργικότητας της «Επικοινωνίας», να προσέλθει για υπογραφή του συμφωνητικού, θέτοντάς του προθεσμία δεκαπέντε (15) ημερών από την κοινοποίηση της σχετικής ειδικής πρόσκλησης. Η σύμβαση θεωρείται συναφθείσα με την κοινοποίηση της πρόσκλησης του προηγούμενου εδαφίου στον ανάδοχο.

Πριν την υπογραφή της σύμβασης υποβάλλεται η υπεύθυνη δήλωση της κοινής απόφασης των Υπουργών Ανάπτυξης και Επικρατείας 20977/23-8-2007 (Β' 1673) «Δικαιολογητικά για την τήρηση των μητρώων του ν. 3310/2005 όπως τροποποιήθηκε με το ν. 3414/2005».

Στην περίπτωση που ο ανάδοχος δεν προσέλθει να υπογράψει το ως άνω συμφωνητικό μέσα στην τεθείσα προθεσμία, με την επιφύλαξη αντικειμενικών λόγων ανωτέρας βίας, κηρύσσεται έκπτωτος, καταπίπτει υπέρ της αναθέτουσας αρχής η εγγυητική επιστολή συμμετοχής του και ακολουθείται η ίδια, ως άνω διαδικασία, για τον προσφέροντα που υπέβαλε την αμέσως επόμενη πλέον συμφέρουσα από οικονομική άποψη προσφορά. Αν κανένας από τους προσφέροντες δεν προσέλθει για την υπογραφή του συμφωνητικού, η διαδικασία ανάθεσης ματαιώνεται σύμφωνα με την παράγραφο 3.5 της παρούσας διακήρυξης. Στην περίπτωση αυτή, η αναθέτουσα αρχή μπορεί να αναζητήσει αποζημίωση, πέρα από την καταπίπτουσα εγγυητική επιστολή, ιδίως δυνάμει των άρθρων 197 και 198 ΑΚ.

### **3.4 Προδικαστικές Προσφυγές - Προσωρινή και Οριστική Δικαστική Προστασία**

**Α.** Κάθε ενδιαφερόμενος, ο οποίος έχει ή είχε συμφέρον να του ανατεθεί η συγκεκριμένη δημόσια σύμβαση και έχει υποστεί ή ενδέχεται να υποστεί ζημία από εκτελεστή πράξη ή παράλειψη της αναθέτουσας αρχής κατά παράβαση της ενωσιακής ή εσωτερικής νομοθεσίας στον τομέα των δημοσίων συμβάσεων, έχει δικαίωμα να προσφύγει στην Ενιαία Αρχή Δημοσίων Συμβάσεων (Ε.Α.ΔΗ.ΣΥ.), σύμφωνα με τα ειδικότερα οριζόμενα στα άρθρα 346 επ. ν. 4412/2016 και 1 επ. του π.δ. 39/2017, στρεφόμενος με προδικαστική προσφυγή, κατά πράξης ή παράλειψης της αναθέτουσας αρχής, προσδιορίζοντας ειδικώς τις νομικές και πραγματικές αιτιάσεις που δικαιολογούν το αίτημά του.

Σε περίπτωση προσφυγής κατά πράξης της αναθέτουσας αρχής, η προθεσμία για την άσκηση της προδικαστικής προσφυγής είναι:

(α) δέκα (10) ημέρες από την κοινοποίηση της προσβαλλόμενης πράξης στον ενδιαφερόμενο οικονομικό φορέα αν η πράξη κοινοποιήθηκε με ηλεκτρονικά μέσα ή

(β) δεκαπέντε (15) ημέρες από την κοινοποίηση της προσβαλλόμενης πράξης σε αυτόν αν χρησιμοποιήθηκαν άλλα μέσα επικοινωνίας, άλλως

(γ) δέκα (10) ημέρες από την πλήρη, πραγματική ή τεκμαιρόμενη, γνώση της πράξης που βλάπτει τα συμφέροντα του ενδιαφερόμενου οικονομικού φορέα. Ειδικά για την άσκηση προσφυγής

κατά προκήρυξης, η πλήρης γνώση αυτής τεκμαίρεται μετά την πάροδο δεκαπέντε (15) ημερών από τη δημοσίευση στο ΚΗΜΔΗΣ.

Σε περίπτωση παράλειψης που αποδίδεται στην αναθέτουσα αρχή, η προθεσμία για την άσκηση της προδικαστικής προσφυγής είναι δεκαπέντε (15) ημέρες από την επομένη της συντέλεσης της προσβαλλόμενης παράλειψης.

Οι προθεσμίες ως προς την υποβολή των προδικαστικών προσφυγών και των παρεμβάσεων αρχίζουν την επομένη της ημέρας της προαναφερθείσας κατά περίπτωση κοινοποίησης ή γνώσης και λήγουν όταν περάσει ολόκληρη η τελευταία ημέρα και ώρα 23:59:59 και, αν αυτή είναι εξαιρετέα ή Σάββατο, όταν περάσει ολόκληρη η επόμενη εργάσιμη ημέρα και ώρα 23:59:59.

Η προδικαστική προσφυγή συντάσσεται υποχρεωτικά με τη χρήση του τυποποιημένου εντύπου του Παραρτήματος Ι του π.δ/τος 39/2017 και κατατίθεται ηλεκτρονικά μέσω της λειτουργικότητας «Επικοινωνία» στην ηλεκτρονική περιοχή του συγκεκριμένου διαγωνισμού, επιλέγοντας την ένδειξη «Προδικαστική Προσφυγή» σύμφωνα με το άρθρο 18 της Κ.Υ.Α. Προμήθειες και Υπηρεσίες.

Για το παραδεκτό της άσκησης της προδικαστικής προσφυγής κατατίθεται παράβολο από τον προσφεύγοντα υπέρ του Ελληνικού Δημοσίου, σύμφωνα με όσα ορίζονται στο άρθρο 363 του ν. 4412/2016. Η επιστροφή του παραβόλου στον προσφεύγοντα γίνεται: α) σε περίπτωση ολικής ή μερικής αποδοχής της προσφυγής του, β) όταν η αναθέτουσα αρχή ανακαλεί την προσβαλλόμενη πράξη ή προβαίνει στην οφειλόμενη ενέργεια πριν από την έκδοση της απόφασης της Ε.Α.ΔΗ.ΣΥ. επί της προσφυγής, γ) σε περίπτωση παραίτησης του προσφεύγοντος από την προσφυγή του έως και δέκα (10) ημέρες από την κατάθεση της προσφυγής.

Η προθεσμία για την άσκηση της προδικαστικής προσφυγής και η άσκησή της κωλύουν τη σύναψη της σύμβασης επί ποινή ακυρότητας, η οποία διαπιστώνεται με απόφαση της Ε.Α.ΔΗ.ΣΥ. μετά από άσκηση προδικαστικής προσφυγής, σύμφωνα με τα άρθρα 368 του ν. 4412/2016 και 20 του π.δ. 39/2017. Όμως, μόνη η άσκηση της προδικαστικής προσφυγής δεν κωλύει την πρόοδο της διαγωνιστικής διαδικασίας, υπό την επιφύλαξη χορήγησης από το Κλιμάκιο μέτρων προσωρινής προστασίας, σύμφωνα με τα άρθρα 366 παρ. 1-2 του ν. 4412/2016 και 15 παρ. 1-4 του π.δ. 39/2017.

Η προηγούμενη παράγραφος δεν εφαρμόζεται στην περίπτωση που, κατά τη διαδικασία σύναψης της παρούσας σύμβασης, υποβληθεί μόνο μία (1) προσφορά.

Μετά την, κατά τα ως άνω, ηλεκτρονική κατάθεση της προδικαστικής προσφυγής η αναθέτουσα αρχή, μέσω της λειτουργίας «Επικοινωνία»:

α) Κοινοποιεί την προσφυγή το αργότερο έως την επομένη εργάσιμη ημέρα από την κατάθεσή της σε κάθε ενδιαφερόμενο τρίτο, ο οποίος μπορεί να θίγεται από την αποδοχή της προσφυγής, προκειμένου να ασκήσει το, προβλεπόμενο από τα άρθρα 362 παρ. 3 και 7 π.δ. 39/2017, δικαίωμα παρέμβασής του στη διαδικασία εξέτασης της προσφυγής, για τη διατήρηση της ισχύος της προσβαλλόμενης πράξης, προσκομίζοντας όλα τα κρίσιμα έγγραφα που έχει στη διάθεσή του.

β) Διαβιβάζει στην Ε.Α.ΔΗ.ΣΥ., το αργότερο εντός δεκαπέντε (15) ημερών από την ημέρα κατάθεσης, τον πλήρη φάκελο της υπόθεσης, τα αποδεικτικά κοινοποίησης στους ενδιαφερόμενους τρίτους αλλά και την Έκθεση Απόψεων της επί της προσφυγής. Στην Έκθεση Απόψεων η αναθέτουσα αρχή μπορεί να παραθέσει αρχική ή συμπληρωματική αιτιολογία για την υποστήριξη της προσβαλλόμενης με την προδικαστική προσφυγή πράξης.

γ) Κοινοποιεί σε όλα τα μέρη την Έκθεση Απόψεων, τις Παρεμβάσεις και τα σχετικά έγγραφα που τυχόν τη συνοδεύουν, μέσω του ηλεκτρονικού τόπου του διαγωνισμού το αργότερο έως την επόμενη εργάσιμη ημέρα από την κατάθεσή τους.

δ) Συμπληρωματικά υπομνήματα κατατίθενται από οποιοδήποτε από τα μέρη μέσω της πλατφόρμας του ΕΣΗΔΗΣ, το αργότερο εντός πέντε (5) ημερών από την κοινοποίηση των απόψεων της αναθέτουσας αρχής.

Η άσκηση της προδικαστικής προσφυγής αποτελεί προϋπόθεση για την άσκηση των ένδικων βοηθημάτων της αίτησης αναστολής και ακύρωσης του άρθρου 372 του ν. 4412/2016 κατά των εκτελεστών πράξεων ή παραλείψεων της αναθέτουσας αρχής.

**Β.** Όποιος έχει έννομο συμφέρον μπορεί να ζητήσει, με το ίδιο δικόγραφο εφαρμοζόμενων αναλογικά των διατάξεων του π.δ. 18/1989, την αναστολή της εκτέλεσης της απόφασης της Ε.Α.ΔΗ.ΣΥ. και την ακύρωσή της ενώπιον του αρμοδίου διοικητικού δικαστηρίου, ήτοι του Συμβουλίου της Επικρατείας. Το αυτό ισχύει και σε περίπτωση σιωπηρής απόρριψης της προδικαστικής προσφυγής από την Ε.Α.ΔΗ.ΣΥ. Δικαίωμα άσκησης του ως άνω ένδικου βοηθήματος έχει και η αναθέτουσα αρχή, αν η Ε.Α.ΔΗ.ΣΥ. κάνει δεκτή την προδικαστική προσφυγή, αλλά και αυτός του οποίου έχει γίνει εν μέρει δεκτή η προδικαστική προσφυγή.

Με την απόφαση της Ε.Α.ΔΗ.ΣΥ. λογίζονται ως συμπροσβαλλόμενες και όλες οι συναφείς προς την ανωτέρω απόφαση πράξεις ή παραλείψεις της αναθέτουσας αρχής, εφόσον έχουν εκδοθεί ή συντελεστεί αντιστοίχως έως τη συζήτηση της ως άνω αίτησης στο Δικαστήριο.

Η αίτηση αναστολής και ακύρωσης περιλαμβάνει μόνο αιτιάσεις που είχαν προταθεί με την προδικαστική προσφυγή ή αφορούν στη διαδικασία ενώπιον της Ε.Α.ΔΗ.ΣΥ. ή το περιεχόμενο των αποφάσεών της. Η αναθέτουσα αρχή, εφόσον ασκήσει την αίτηση της παρ. 1 του άρθρου 372 του ν. 4412/2016, μπορεί να προβάλει και οψιγενείς ισχυρισμούς αναφορικά με τους επιτακτικούς λόγους δημοσίου συμφέροντος, οι οποίοι καθιστούν αναγκαία την άμεση ανάθεση της σύμβασης.

Η ως άνω αίτηση κατατίθεται στο αρμόδιο δικαστήριο μέσα σε προθεσμία δέκα (10) ημερών από την κοινοποίηση ή την πλήρη γνώση της απόφασης ή από την παρέλευση της προθεσμίας για την έκδοση της απόφασης επί της προδικαστικής προσφυγής, ενώ η δικάσιμος για την εκδίκαση της αίτησης δεν πρέπει να απέχει πέραν των εξήντα (60) ημερών από την κατάθεση του δικογράφου.

Αντίγραφο της αίτησης με κλήση κοινοποιείται με τη φροντίδα του αιτούντος προς την Ε.Α.ΔΗ.ΣΥ., την αναθέτουσα αρχή, αν δεν έχει ασκήσει αυτή την αίτηση, και προς κάθε τρίτο ενδιαφερόμενο, την κλήτευση του οποίου διατάσσει με πράξη του ο Πρόεδρος ή ο προεδρεύων του αρμόδιου Δικαστηρίου ή Τμήματος έως την επόμενη ημέρα από την κατάθεση της αίτησης. Ο αιτών υποχρεούται, επί ποινή απαραδέκτου του ένδικου βοηθήματος, να προβεί στις παραπάνω κοινοποιήσεις εντός αποκλειστικής προθεσμίας δύο (2) ημερών από την έκδοση και την παραλαβή της ως άνω πράξης του Δικαστηρίου. Εντός αποκλειστικής προθεσμίας δέκα (10) ημερών από την ως άνω κοινοποίηση της αίτησης κατατίθεται η παρέμβαση και διαβιβάζονται ο φάκελος και οι απόψεις των παθητικώς νομιμοποιούμενων. Εντός της ίδιας προθεσμίας κατατίθενται στο Δικαστήριο και τα στοιχεία που υποστηρίζουν τους ισχυρισμούς των διαδίκων.

Επιπρόσθετα, η παρέμβαση κοινοποιείται με επιμέλεια του παρεμβαίνοντος στα λοιπά μέρη της δίκης εντός δύο (2) ημερών από την κατάθεσή της, αλλιώς λογίζεται ως απαράδεκτη. Το διατακτικό της δικαστικής απόφασης εκδίδεται εντός δεκαπέντε (15) ημερών από τη συζήτηση της αίτησης ή από την προθεσμία για την υποβολή υπομνημάτων.

Η προθεσμία για την άσκηση και η άσκηση της αίτησης ενώπιον του αρμόδιου δικαστηρίου κωλύουν τη σύναψη της σύμβασης μέχρι την έκδοση της οριστικής δικαστικής απόφασης, εκτός εάν με προσωρινή διαταγή ο αρμόδιος δικαστής αποφανθεί διαφορετικά. Επίσης, η προθεσμία για την άσκηση και η άσκηση της αίτησης κωλύουν την πρόοδο της διαδικασίας ανάθεσης για χρονικό διάστημα δεκαπέντε (15) ημερών από την άσκηση της αίτησης, εκτός εάν με την προσωρινή διαταγή ο αρμόδιος δικαστής αποφανθεί διαφορετικά. Για την άσκηση της αίτησης κατατίθεται παράβολο, σύμφωνα με τα ειδικότερα οριζόμενα στο άρθρο 372 παρ. 5 του ν. 4412/2016.

Αν ο ενδιαφερόμενος δεν αιτήθηκε ή αιτήθηκε ανεπιτυχώς την αναστολή και η σύμβαση υπογράφηκε και η εκτέλεσή της ολοκληρώθηκε πριν από τη συζήτηση της αίτησης, εφαρμόζεται αναλόγως η παρ. 2 του άρθρου 32 του π.δ. 18/1989.

Αν το Δικαστήριο ακυρώσει πράξη ή παράλειψη της αναθέτουσας αρχής μετά τη σύναψη της σύμβασης, το κύρος της τελευταίας δεν θίγεται, εκτός αν πριν από τη σύναψη αυτής είχε ανασταλεί η διαδικασία σύναψης της σύμβασης. Στην περίπτωση που η σύμβαση δεν είναι άκυρη, ο ενδιαφερόμενος δικαιούται να αξιώσει αποζημίωση, σύμφωνα με τα αναφερόμενα στο άρθρο 373 του ν. 4412/2016.

Με την επιφύλαξη των διατάξεων του ν. 4412/2016, για την εκδίκαση των διαφορών του παρόντος άρθρου εφαρμόζονται οι διατάξεις του π.δ. 18/1989.

**Γ. Οι προθεσμίες των άρθρων 365, 366 και 367** του ν. 4412/2016 για την εξέταση των προδικαστικών προσφυγών και την έκδοση της απόφασης της ΕΑΔΗΣΥ, **αναστέλλονται** κατά το διάστημα **από 1η μέχρι και 31 Αυγούστου**. Κατά το χρονικό διάστημα της αναστολής οι προδικαστικές προσφυγές, τα αιτήματα αναστολής της διαγωνιστικής διαδικασίας και τα αιτήματα λήψης προσωρινών μέτρων που αφορούν κατεπείγουσες περιπτώσεις για λόγους δημοσίου συμφέροντος ή διαγωνιστικές διαδικασίες που αφορούν σε συμβάσεις προμηθειών, που χρηματοδοτούνται, εν όλω ή εν μέρει, από το Ταμείο Ανάκαμψης και Ανθεκτικότητας, εξετάζονται από Κλιμάκια Διακοπών της ΕΑΔΗΣΥ, τα οποία ορίζονται με απόφαση του Εκτελεστικού Συμβουλίου της.

### **3.5 Ματαίωση Διαδικασίας**

Η αναθέτουσα αρχή με ειδικά αιτιολογημένη απόφαση μετά από γνώμη του αρμόδιου οργάνου, ματαιώνει τη διαδικασία ανάθεσης σύμβασης παραχώρησης, εφόσον η διαδικασία ανάθεσης απέβη άγονη είτε λόγω αποκλεισμού όλων των προσφερόντων είτε λόγω μη υποβολής προσφοράς ή απόρριψης όλων των προσφορών.

2. Η αναθέτουσα αρχή δύναται, με ειδικά αιτιολογημένη απόφασή του μετά από γνώμη του αρμόδιου οργάνου, να ματαιώσει τη διαδικασία ανάθεσης σύμβασης παραχώρησης, εφόσον συντρέχει μία ή περισσότερες από τις ακόλουθες περιπτώσεις:

α) Λόγω παράτυπης διεξαγωγής της διαδικασίας ανάθεσης.

β) Αν η προσφορά κριθεί ως μη συμφέρουσα από οικονομική άποψη.

γ) Αν η εκτέλεση του συμβατικού αντικειμένου δεν ενδιαφέρει πλέον την αναθέτουσα αρχή ή

δ) αν μεταβλήθηκαν ουσιωδώς οι οικονομικές ή οι τεχνικές παράμετροι που σχετίζονται με τη διαδικασία ανάθεσης ή συντρέχουν λόγοι ανώτερης βίας, με συνέπεια να μην είναι δυνατή η εκτέλεση της σύμβασης.

ε) Για άλλους επιτακτικούς λόγους δημοσίου συμφέροντος, όπως ιδίως δημόσιας υγείας ή προστασίας του περιβάλλοντος.

Αν διαπιστωθούν σφάλματα ή παραλείψεις σε οποιοδήποτε στάδιο της διαδικασίας ανάθεσης, η αναθέτουσα αρχή ή ο αναθέτων φορέας μπορεί, μετά από εισήγηση του αρμόδιου οργάνου, να ακυρώσει μερικά τη διαδικασία ή να αναμορφώσει ανάλογα το αποτέλεσμα της ή να αποφασίσει την επανάληψή της από το σημείο που εμφιλοχώρησε το σφάλμα ή η παράλειψη.

Όταν συντρέχουν οι λόγοι για τη ματαίωση της διαδικασίας που αναφέρονται ανωτέρω, η αναθέτουσα αρχή ακυρώνει τη διαδικασία ανάθεσης της σύμβασης παραχώρησης για ολόκληρο το αντικείμενο της σύμβασης ή, αν οι λόγοι αυτοί συνδέονται με τμήμα της σύμβασης για το εν λόγω τμήμα, εφόσον επιτρέπεται η κατάθεση τέτοιων προσφορών.

Η αναθέτουσα αρχή διατηρεί, επίσης, το δικαίωμα, μετά από γνώμη του αρμόδιου οργάνου, να αποφασίσει, παράλληλα με την ακύρωση ή τη ματαίωση της διαδικασίας ανάθεσης και την επανάληψη οποιασδήποτε φάσης της διαδικασίας ανάθεσης με τροποποίηση ή μη των όρων της, ή να διενεργήσει νέα διαδικασία ανάθεσης χωρίς δημοσίευση προκήρυξης, εφόσον στην τελευταία αυτή περίπτωση πληρούνται οι όροι και οι προϋποθέσεις της παραγράφου 5 του άρθρου 30 του ν. 4413/2016.

## 4. ΟΡΟΙ ΕΚΤΕΛΕΣΗΣ ΤΗΣ ΣΥΜΒΑΣΗΣ

---

### 4.1 Εγγυήσεις (καλής εκτέλεσης)

---

Εγγύηση καλής εκτέλεσης και εγγύηση προκαταβολής:

Για την υπογραφή της σύμβασης απαιτείται η παροχή εγγύησης καλής εκτέλεσης, το ύψος της οποίας ανέρχεται σε ποσοστό **4% επί της εκτιμώμενης αξίας της σύμβασης**, χωρίς να συμπεριλαμβάνονται τα δικαιώματα προαίρεσης και η οποία κατατίθεται μέχρι και την υπογραφή του συμφωνητικού.

Το περιεχόμενο της εγγύησης πρέπει να είναι σύμφωνο με το υπόδειγμα που περιλαμβάνεται στο **Παράρτημα IV** της Διακήρυξης.

Η εγγύηση καλής εκτέλεσης της σύμβασης καλύπτει συνολικά και χωρίς διακρίσεις την εφαρμογή όλων των όρων της σύμβασης και κάθε απαίτηση της αναθέτουσας αρχής έναντι του αναδόχου. Η εγγυητική επιστολή καλής εκτέλεσης έχει διάρκεια όση και η σύμβαση και σε περίπτωση, που λάβει χώρα παράταση θα ανανεωθεί για ίσο χρόνο, μετά από σχετική ειδοποίηση του Μουσείου Ακρόπολης, ειδάλτως δεν θα εκτελεσθεί η τυχόν απόφαση παράτασης της σύμβασης και η σύμβαση θεωρείται ότι δεν παρατάθηκε (διαλυτικός όρος).

Σε περίπτωση τροποποίησης της σύμβασης κατά την παράγραφο 4.5, η οποία συνεπάγεται αύξηση της συμβατικής αξίας, ο ανάδοχος οφείλει να καταθέσει μέχρι την υπογραφή της τροποποιημένης σύμβασης, συμπληρωματική εγγύηση καλής εκτέλεσης, το ύψος της οποίας ανέρχεται σε ποσοστό 4% επί του ποσού της αύξησης της αξίας της σύμβασης.

Η εγγύηση καλής εκτέλεσης καταπίπτει υπέρ της αναθέτουσας αρχής στην περίπτωση παραβίασης, από τον ανάδοχο, των όρων της σύμβασης, όπως αυτή ειδικότερα ορίζει.

Η/Οι εγγύηση/εις καλής εκτέλεσης επιστρέφεται/ονται στο σύνολό του/ς μετά από την ποσοτική και ποιοτική παραλαβή του συνόλου του αντικειμένου της σύμβασης.

### 4.2 Συμβατικό Πλαίσιο - Εφαρμοστέα Νομοθεσία

---

Κατά την εκτέλεση της σύμβασης εφαρμόζονται οι όροι της σύμβασης, διατάξεις του ν. 4413/2016, οι όροι της παρούσας διακήρυξης και συμπληρωματικά ο Αστικός Κώδικας.

### 4.3 Όροι εκτέλεσης της σύμβασης

---

#### A. Διάρκεια σύμβασης – Υποχρεώσεις παραχωρησιούχου

1. Η σύμβαση είναι ορισμένου χρόνου και έχει διάρκεια δύο (2) ετών από την ημερομηνία σύναψής της με δυνατότητα παράτασης της έως δύο(2) έτη μετά από απόφαση του Δ.Σ. του Μουσείου Ακρόπολης, η οποία λαμβάνεται κατ' ενάσκηση της διακριτικής του ευχέρειας.

2. Ταυτόχρονα με την σύναψη της σύμβασης συντάσσεται από τα συμβαλλόμενα μέρη και πρακτικό εγκατάστασης του παραχωρησιούχου και πρακτικό καταγραφής και παράδοσης του παραχωρούμενου εξοπλισμού.

3. Σιωπηρή ανανέωση ή παράταση της διάρκειας της σύμβασης δεν νοείται. Κατά την λήξη της σύμβασης ο παραχωρησιούχος οφείλει να παραδώσει ελεύθερους όλους τους χώρους, που του παραχωρήθηκαν, αναλαμβάνοντας τον εξοπλισμό του που εισέφερε στο Μουσείο, επιστρέφοντας τον εξοπλισμό, που παρέλαβε από το Μουσείο (και στην κατάσταση, που του παραδόθηκε) ή τον εξοπλισμό, τον οποίο αντικατέστησε λόγω βλάβης του αρχικά παραδοθέντος

κατά την λειτουργία της επιχείρησής του. Για τη βεβαίωση των ανωτέρω λαμβάνει χώρα απογραφή και υπογραφή σχετικού πρακτικού.

4. Σε περίπτωση παράνομης και αντισυμβατικής παραμονής και μη απόδοσης των χώρων του Μουσείου εκ μέρους του παραχωρησιούχου συντάσσεται εις βάρος του πρωτόκολλο διοικητικής αποβολής, το οποίο εκτελείται με την συνδρομή κάθε αρμόδιας δημόσιας αρχής.

5. Το Διοικητικό Συμβούλιο έχει το δικαίωμα καταγγελίας της σύμβασης παραχώρησης σε περίπτωση παράβασης ή ελλιπούς συμμόρφωσης εκ μέρους του παραχωρησιούχου κάθε υποχρεώσεώς του, η οποία προκύπτει από την κείμενη νομοθεσία ή από τους όρους της παρούσας διακήρυξης και των παραρτημάτων της και των υποδείξεων του οργάνου εποπτείας. Προ της καταγγελίας της σύμβασης δίδεται από το Δ.Σ. του Μουσείου Ακρόπολης στον παραχωρησιούχο δικαίωμα προηγούμενης ακρόασης, ενώ το Δ.Σ. διατηρεί τη διακριτική ευχέρεια αντί της καταγγελίας να τάξει εύλογη προθεσμία συμμόρφωσης στον παραχωρησιούχο προ της καταγγελίας.

6. Η σύμβαση λήγει αυτοδικαίως ειδικά στην περίπτωση της έστω άπαξ υπαίτιας υπερημερίας του ανάδοχου είτε ως προς την συμβατική προθεσμία απόδοσης ολόκληρου ή μέρους του οφειλόμενου στο Μουσείο Ακρόπολης μηνιαίου ποσοστού απόδοσης, είτε ως προς τις υποχρεώσεις του έναντι των κρατικών και λοιπών δημοσίων υπηρεσιών και αρχών ή των εργαζομένων του κατά την περ. 18 της υποπαρ. Γ της παρούσας και την περ. 7 της παρούσας (διαλυτική αίρεση). Η πλήρωση της αίρεσης διαπιστώνεται από το Δ.Σ. του Μουσείου Ακρόπολης κατόπιν ακρόασης του αναδόχου κατά την πρώτη συνεδρίαση του Δ.Σ. μετά την υπερημερία του αναδόχου. Το μηνιαίο ποσοστό που οφείλεται στο Μουσείο Ακρόπολης από το χρονικό σημείο πλήρωσης της διαλυτικής αίρεσης και μέχρι την παύση λειτουργίας της υπηρεσίας του αναδόχου (χρονικό σημείο πραγματικής αποχώρησης) συνεχίζει να οφείλεται από τον ανάδοχο κατά τους όρους της σύμβασης.

7. Ο Ανάδοχος δεσμεύεται ρητά ότι, κατά την εκτέλεση της σύμβασης παραχώρησης, θα τηρήσει τις υποχρεώσεις του που απορρέουν από τις διατάξεις της περιβαλλοντικής, κοινωνικοασφαλιστικής και εργατικής νομοθεσίας, που έχουν θεσπισθεί μέσω διατάξεων της νομοθεσίας της Ευρωπαϊκής Ένωσης, της εθνικής νομοθεσίας, συλλογικών συμβάσεων ή των διεθνών διατάξεων περιβαλλοντικού, κοινωνικού και εργατικού δικαίου που απαριθμούνται στο Παράρτημα Χ του ν. 4413/2016.

## **Β. Αρμοδιότητες εποπτείας και ελέγχου του Μουσείου Ακρόπολης**

1. Η στρατηγική ανάπτυξης των χώρων, η παρουσίαση, διαμόρφωση και η αισθητική προσέγγιση τους, η διαμόρφωση και τροποποίηση του καταλόγου των παρεχομένων στο κοινό εδεσμάτων και ποτών, η ποιότητα των πωλουμένων εδεσμάτων και ποτών, η τιμολογιακή πολιτική του παραχωρησιούχου έναντι του κοινού, η τήρηση των όρων ασφαλείας (π.χ. κανόνες πυρασφάλειας, σχέδιο εκκένωσης) και κάθε άλλο ζήτημα σχετικά με την λειτουργία, διαμόρφωση, ασφάλεια της παραχωρουμένης υπηρεσίας του εστιατορίου και του αναψυκτηρίου δεν αποτελεί αποκλειστικό και ελεύθερο επιχειρηματικό δικαίωμα του παραχωρησιούχου, αλλά υπόκειται στην προηγούμενη έγκριση του οργάνου εποπτείας, και σε περίπτωση αντίθετων (εν όλω ή εν μέρει) υποδείξεών του ο παραχωρησιούχος είναι υποχρεωμένος να τις ακολουθεί, θεωρούμενος ειδάλλως ότι δεν πραγματοποιεί καλή χρήση των χώρων, στους οποίους αφορά η παρούσα σύμβαση παραχώρησης.

2. Το Μουσείο Ακρόπολης τηρεί, φυλάσσει και ελέγχει το υπάρχον για το κοινό του αναψυκτηρίου και εστιατορίου «κυτίο παραπόνων», εκτιμά το περιεχόμενο των τυχόν παραπόνων και προβαίνει σε ανάλογες υποδείξεις ή μέτρα προς τον παραχωρησιούχο.



3. Η αναπαραγωγή, προβολή και εν γένει παρουσίαση εικόνας και ήχου, είτε πρόκειται για έργα τέχνης είτε όχι, εντός των παραχωρούμενων χώρων του Μουσείου Ακρόπολης με οποιοδήποτε υλικό φορέα ή τεχνικό μέσο (π.χ. η αναπαραγωγή μουσικής, η προβολή ή παρουσίαση εικόνων, η παρουσίαση έργων πλαστικών ή ψηφιακών τεχνών), ακόμα και εάν δεν συνιστά ή δεν επιφέρει μεταβολή επί των χώρων του Μουσείου, υπόκειται σε προηγούμενη άδεια του οργάνου εποπτείας, το οποίο έχει την αρμοδιότητα παρεμβάσεων και υποδείξεων επί της ουσίας, καθώς και απαγορεύσεων προς τον παραχωρησιούχο.

4. Λόγω της λειτουργίας των χώρων εστίασης και αναψυχής εντός του χώρου του Μουσείου και της αδιάσπαστης (χωρικά και λειτουργικά) συνοχής τους προς τους λοιπούς χώρους του Μουσείου Ακρόπολης και τις λοιπές υπηρεσίες, τις οποίες το Μουσείο παρέχει προς το κοινό, το Μουσείο Ακρόπολης, δια των αρμοδίων οργάνων του, έχει και ασκεί την αρμοδιότητα να εποπτεύει την παρουσία και συμπεριφορά των υπαλλήλων του παραχωρησιούχου εντός των χώρων του Μουσείου, την τήρηση εκ μέρους του παραχωρησιούχου (και των υπαλλήλων, προστηθέντων και εν γένει συνεργατών του) των επιπέδων ασφάλειας, υγιεινής και ποιότητας υπηρεσιών του κατά το στάδιο εκτέλεσης της υπό ανάθεση σύμβασης τόσο σε σχέση με το συμβαλλόμενο Μουσείο όσο και σε σχέση με τους τρίτους, οι οποίοι έρχονται σε οποιαδήποτε συναλλακτική επαφή ή συναλλαγή με το προσωπικό και τους λοιπούς προστηθέντες του παραχωρησιούχου.

5. Η τυχόν μη έγκαιρη άσκηση των αρμοδιοτήτων και δικαιωμάτων του Μουσείου δεν αποτελεί σιωπηρή παραίτηση του από αυτές ή αποδοχή παράνομων ή αντισυμβατικών πράξεων ή παραλείψεων του παραχωρησιούχου.

6. Το όργανο εποπτείας, ασκεί, παράλληλα με τα λοιπά όργανα του Μουσείου, τις αρμοδιότητες ελέγχου της προσήκουσας συμμόρφωσης του παραχωρησιούχου στην παρούσα σύμβαση και ο παραχωρησιούχος είναι υποχρεωμένος να συμμορφώνεται στις αποφάσεις της.

7. Τα πωλούμενα είδη και οι τιμές πώλησής τους υπόκεινται στον έλεγχο του Μουσείου και ο παραχωρησιούχος οφείλει να συμμορφώνεται προς τις σχετικές με αυτά υποδείξεις του Μουσείου Ακρόπολης. Ο παραχωρησιούχος οφείλει να διαμορφώσει και να προτείνει στο Μουσείο κατά την έναρξη λειτουργίας του ενδεικτικό κατάλογο ειδών (διαφορετικό για το εστιατόριο και για το αναψυκτήριο) και να προβεί στην τιμολόγησή τους αφού λάβει υπ' όψιν του τους όρους λειτουργίας (Παράρτημα ΙΙΙ). Η πρόταση για τα είδη και τις τιμές εγκρίνεται ή τροποποιείται από το Διοικητικό Συμβούλιο του Μουσείου, μετά από εισήγηση του οργάνου εποπτείας. Ο παραχωρησιούχος μπορεί να θέτει ειδικές τιμές σε ομάδες πιάτων (μενού) ή να ορίζει ειδικές εκπτώσεις για κατηγορίες κοινού, για ορισμένες χρονικές περιόδους, εφ' όσον οι συγκεκριμένες έκτακτες τιμολογήσεις περιληφθούν στους τιμοκαταλόγους ή παραρτήματα αυτών.

#### **Γ. Υποχρεώσεις και δικαιώματα του παραχωρησιούχου**

1. Ο παραχωρησιούχος, που θα επιλεγεί, υποχρεούται να εκκινήσει άμεσα την λειτουργία των ως άνω χώρων εστίασης με την ιδιότητα του καθ' ενός, δηλαδή ως εστιατόριο και αναψυκτήριο αντίστοιχα, υπό τον διακριτικό τίτλο (brandname), που θα υποδείξει το Μουσείο Ακρόπολης, ρητώς αποκλειομένης της επωνυμίας και του τίτλου που ο παραχωρησιούχος χρησιμοποίησε σε άλλες προηγούμενες εκμεταλλεύσεις εστίασης που διατηρούσε ή διατηρεί.

2. Ο παραχωρησιούχος υποχρεούται να αναλάβει την πλήρη και αποδοτική λειτουργία των χώρων εστίασης, οι οποίοι είναι πλήρως εξοπλισμένοι από το Μουσείο Ακρόπολης και λειτουργικοί για την χρήση και εκμετάλλευση, που προορίζονται, να εφοδιάσει την επιχείρησή του με τις νόμιμες άδειες λειτουργίας καταστημάτων υγειονομικού ενδιαφέροντος, καθώς και

με όλες τις λουπές και εκάστοτε απαιτούμενες διοικητικές άδειες και πιστοποιήσεις (καθώς και να τις ανανεώνει ή να τις επανεκδίδει, όταν απαιτείται) για την νόμιμη και άρτια λειτουργία της δραστηριότητας, που αφορά η υπό σύναψη σύμβαση, με βάση την κείμενη νομοθεσία και τις ανάγκες του Μουσείου Ακρόπολης, να προσλάβει το αναγκαίο προσωπικό, το οποίο θα πρέπει να είναι κατάλληλο και να διαθέτει τα κατά νόμον αναγκαία πιστοποιητικά για την συγκεκριμένη απασχόληση, και εν γένει να αναλάβει τα δικαιώματα, τις υποχρεώσεις και τον επιχειρηματικό κίνδυνο που προκύπτει από το αντικείμενο της υπό σύναψη σύμβασης.

3. Η πληρότητα και απόδοση της λειτουργίας των παραχωρούμενων χώρων αξιολογείται από το Δ.Σ. του Μουσείου Ακρόπολης, το οποίο (με ή χωρίς εισήγηση από το όργανο εποπτείας) έχει την αρμοδιότητα να προβαίνει σε υποδείξεις προς τον παραχωρησιούχο για την ορθολογικότερη και αποδοτικότερη λειτουργία των εν λόγω χώρων.

4. Ο παραχωρησιούχος δεν έχει δικαίωμα άλλης χρήσης των χώρων, πέραν εκείνης που συνίσταται και αποβλέπει στην παροχή εστίασης στο κοινό, που εισέρχεται στους χώρους του Μουσείου, ούτε δύναται να παρέχει οποιοσδήποτε άλλες υπηρεσίες προς το κοινό ή να ασκεί άλλη επιχειρηματική ή εν γένει οικονομική ή μη κερδοσκοπική δραστηριότητα στους χώρους του Μουσείου, χωρίς την προηγούμενη άδεια του Μουσείου Ακρόπολης. Η φιλοξενία εκδηλώσεων ή συνεστιάσεων στους παραχωρούμενους χώρους, οι οποίες συμφωνούνται δυνάμει συμβάσεων του παραχωρησιούχου με τρίτους, υπόκεινται στην προηγούμενη άδεια του Μουσείου Ακρόπολης.

5. Απαγορεύεται στον παραχωρησιούχο η χρήση του κινητού ή ακίνητου εξοπλισμού του εστιατορίου ή του αναψυκτηρίου του Μουσείου Ακρόπολης για την εξυπηρέτηση άλλων εκμεταλλεύσεων ή δραστηριοτήτων του παραχωρησιούχου ή αντισυμβαλλομένων του παραχωρησιούχου πέραν όσων πραγματοποιούνται εντός των χώρων του Μουσείου Ακρόπολης και αφορούν τη δημοπρατούμενη σύμβαση.

6. Απαγορεύεται στον παραχωρησιούχο να διαφημίζει άμεσα ή έμμεσα υπηρεσίες ή αγαθά (του ιδίου ή τρίτων), που δεν αποτελούν αντικείμενο της παρούσας σύμβασης, κατά την παροχή των υπηρεσιών του ή εν γένει εντός των χώρων του Μουσείου.

7. Απαγορεύεται στον παραχωρησιούχο η οποιαδήποτε μεταβολή της μορφής και εικόνας, τροποποίηση, σταθερή ή κινητή προσθήκη επί των χώρων του Μουσείου, χωρίς την προηγούμενη άδεια του Μουσείου. Τυχόν γενόμενες τροποποιήσεις και προσθήκες επί των χώρων του Μουσείου δεν παρέχουν δικαίωμα αποζημίωσης του παραχωρησιούχου κατά την λειτουργία της επιχείρησής του ή κατά την αποχώρησή του, το δε Μουσείο έχει πάντοτε το δικαίωμα να αξιώσει από τον παραχωρησιούχο την επαναφορά των πραγμάτων στην προτέρα κατάσταση χωρίς αποζημίωσή του.

8. Απαγορεύεται η ένταξη των χώρων του Μουσείου σε αλυσίδα εστιατορίων ή η πρόσκαιρη ή η μόνιμη παραχώρηση των χώρων ή της επιχείρησης σε τρίτον με ή χωρίς αντάλλαγμα περιλαμβανομένης και της σύμβασης δικαιόχρησης.

9. Οι χώροι του Μουσείου, στους οποίους αφορά η παρούσα προς ανάθεση σύμβαση, παραδίδονται κατά παράλληλη και όχι αποκλειστική χρήση στον παραχωρησιούχο, ο οποίος έχει δικαίωμα κοινής (με το Μουσείο) χρήσης τους και υπό τους όρους ασφάλειας, που το Μουσείο Ακρόπολης προσδιορίζει μονομερώς. Η πρόσβαση στο Μουσείο, στο αναψυκτήριο και στους βοηθητικούς χώρους του Μουσείου θα γίνεται από τον παραχωρησιούχο, τους προστηθέντες του και τους εν γένει ειδικά εξουσιοδοτημένους συνεργάτες του υπό τον όρο της απαρέγκλιτης τήρησης των κανόνων πρόσβασης και ασφαλείας που διέπουν την γενικότερη λειτουργία του Μουσείου. Η εγκατάσταση της επιχείρησης θα γίνει από τον παραχωρησιούχο χωρίς να

υφίσταται υποχρέωση προς τούτο του Μουσείου Ακρόπολης.

10. Κάθε ενδιαφερόμενος οικονομικός φορέας δικαιούται πριν υποβάλει προσφορά να επισκεφθεί τους χώρους του εστιατορίου και του αναψυκτηρίου, τους βοηθητικούς χώρους, τον εξοπλισμό τους, το Μουσείο και τον περιβάλλοντα χώρο, σύμφωνα με τα οριζόμενα στον όρο 2.1.7 της παρούσας. Ο μη έλεγχος των ανωτέρω χώρων και εξοπλισμού εκ μέρους του παραχωρησιούχου με υπαιτιότητά του δεν τον απαλλάσσει –εν όλω ή εν μέρει– από τις υποχρεώσεις, που θα αναλάβει με βάση την υπό σύναψη σύμβαση και δεν δύναται να αντιτάξει ισχυρισμούς περί πλάνης του για την πραγματική κατάσταση των υπό παραχώρηση χώρων και των λοιπών χώρων του Μουσείου. Ο εξοπλισμός περιγράφεται στο Παράρτημα II, χωρίς η εκεί καταγραφή να είναι αποκλειστική και δεν αποτελεί δεσμευτική δήλωση εκ μέρους του Μουσείου, με την έννοια ότι ενδέχεται έως την σύναψη της σύμβασης να μεταβληθεί, αφού συγκεκριμένα είδη αναλίσκονται κατά την χρήση τους. Σε περίπτωση σύναψης σύμβασης ο ακριβής αριθμός των ειδών εξοπλισμού κατά το χρονικό εκείνο σημείο, θα καταγραφεί σε πρωτόκολλο παράδοσης κατά την έναρξη λειτουργίας της επιχείρησης.

11. Μετά την υπογραφή της σύμβασης παραχώρησης και του πρωτοκόλλου καταγραφής και παράδοσης του εξοπλισμού η ευθύνη ασφαλούς λειτουργίας, φύλαξης, τακτικής ή έκτακτης συντήρησης, και αποκατάστασης βλαβών (που προκύπτουν κατά την λειτουργία της επιχείρησης του παραχωρησιούχου) του εξοπλισμού και των υπό παραχώρηση χώρων ή επιδιόρθωσης ή αντικατάστασης του εξοπλισμού βαρύνει τον παραχωρησιούχο. Σε περίπτωση αντικατάστασης εξοπλισμού με άλλον, ο νέος εξοπλισμός δηλώνεται στο Μουσείο Ακρόπολης και παραδίδεται σε αυτό κατά την λήξη της σύμβασης.

12. Ο προσφέρων λαμβάνει γνώση και αποδέχεται όλους τους όρους της παρούσας και παραιτείται από το δικαίωμα αμφισβήτησης του κύρους τους σε περίπτωση ανάθεσης σε αυτόν.

13. Κάθε προσφορά (και ασφαλώς και το προσφερόμενο μηνιαίο ποσοστό απόδοσης στο Μουσείο Ακρόπολης) νοείται ότι αφορά στην λειτουργία και εκμετάλλευση αμφοτέρων των χώρων εστίασης, δηλαδή στο εστιατόριο και το αναψυκτήριο. Κάθε προσφορά λαμβάνει υπ' όψιν της τις τυχόν νόμιμες κρατήσεις επί των εσόδων, που οφείλονται σε δημόσιους και αυτοδιοικητικούς φορείς από την λειτουργία χώρου εστίασης ή αναψυκτηρίου.

14. Ο παραχωρησιούχος δεν έχει δικαίωμα να ζητήσει μείωση του μηνιαίου ποσοστού απόδοσης για οποιοδήποτε λόγο, ακόμη και σε περίπτωση απρόοπτης μεταβολής των συνθηκών λειτουργίας του Μουσείου ή της επισκεψιμότητάς του.

15. Τίθεται ειδικός όρος εκτέλεσης της σύμβασης η ρητή δέσμευση του παραχωρησιούχου ότι, κατά την εκτέλεση της σύμβασης, θα τηρήσει τις υποχρεώσεις του που απορρέουν από τις διατάξεις της περιβαλλοντικής, κοινωνικοασφαλιστικής και εργατικής νομοθεσίας, που έχουν θεσπισθεί μέσω διατάξεων της νομοθεσίας της Ευρωπαϊκής Ένωσης, της εθνικής νομοθεσίας, συλλογικών συμβάσεων ή των διεθνών διατάξεων περιβαλλοντικού, κοινωνικού και εργατικού δικαίου που απαριθμούνται στο Παράρτημα Χ του ν. 4413/2016. Παράβαση των υποχρεώσεων αυτών επιφέρει εις βάρος του παραχωρησιούχου τις κυρώσεις που προβλέπουν οι ως άνω διατάξεις, καθώς και κάθε άλλη κύρωση που προβλέπεται στα έγγραφα της σύμβασης παραχώρησης. Η τήρηση των εν λόγω υποχρεώσεων ελέγχεται και βεβαιώνεται από τα όργανα που επιβλέπουν την εκτέλεση της σύμβασης και τις αρμόδιες δημόσιες αρχές και υπηρεσίες που ενεργούν εντός των ορίων της ευθύνης και της αρμοδιότητάς τους.

16. Ο οικονομικός φορέας δεν υποχρεούται να έχει ορισμένη νομική μορφή για την συμμετοχή του στην παρούσα διαδικασία ανάθεσης. Στην περίπτωση αυτή, αναλόγως ισχύουν όσα προβλέπονται στην προσφορά του αναδόχου και στην απόφαση κατακύρωσης του Δ.Σ.

Μουσείου Ακρόπολης για το ποσοστό απόδοσης στο Μουσείο Ακρόπολης και την αμοιβή του παραχωρησιούχου, τα οποία θα αποτελούν αντίστοιχα τα ποσοστά εσόδων / μερίσματος του Μουσείου Ακρόπολης και του παραχωρησιούχου από τα έσοδα της συσταθσόμενης εταιρείας παραχώρησης. Στην ανωτέρω περίπτωση η συσταθσόμενη εταιρεία θα είναι έναντι του Μουσείου Ακρόπολης φορέας των υποχρεώσεων του παραχωρησιούχου από την παρούσα σύμβαση εις ολόκληρον μαζί με τον παραχωρησιούχο.

17. Υποχρεούται επίσης ο παραχωρησιούχος κατά το χρονικό σημείο υπογραφής της σύμβασης ή και οποτεδήποτε αργότερα να συμμορφωθεί με τυχόν απόφαση του Δ.Σ. του Μουσείου Ακρόπολης που θα του ζητήσει να προβεί στο άνοιγμα κοινού τραπεζικού λογαριασμού, στον οποίο αποκλειστικά θα πιστώνονται τα πάσης μορφής έσοδα από την κατά παραχώρηση λειτουργία του εστιατορίου και αναψυκτηρίου και να ορίσει ως συνδικαιούχο του λογαριασμού το Μουσείο Ακρόπολης, από τον οποίο λογαριασμό το Μουσείο θα έχει το δικαίωμα άμεσης και περιοδικής ανάληψης του μηνιαίου ποσοστού απόδοσής του και τις κινήσεις του οποίου λογαριασμού θα έχει δικαίωμα να πληροφορείται το Μουσείο κατ' εξουσιοδότηση του παραχωρησιούχου.

18. Ο παραχωρησιούχος υποχρεούται κάθε μήνα να αποδεικνύει στο Μουσείο Ακρόπολης την εμπρόθεσμη τήρηση των φορολογικών, κοινωνικοασφαλιστικών και μισθολογικών υποχρεώσεών του απέναντι στις κρατικές και δημόσιες αρχές και υπηρεσίες και στους εργαζομένους του.

19. Ο παραχωρησιούχος υποχρεούται να προβαίνει άμεσα σε λήψη μέτρων ή και διακοπή των συμβάσεών του με εργαζομένους του, σε περίπτωση που του ζητηθεί από το Μουσείο Ακρόπολης, λόγω της ποιότητας παροχής υπηρεσιών τους, του τρόπου εξυπηρέτησης των επισκεπτών του εστιατορίου και αναψυκτηρίου, της προβληματικής ή μη ευπρεπούς παρουσίας τους μέσα στους χώρους του Μουσείου Ακρόπολης ή της μη ομαλής συνεργασίας τους με το προσωπικό του Μουσείου Ακρόπολης και της παράλειψης συμμόρφωσής τους προς τις εντολές του προσωπικού του Μουσείου.

20. Ο παραχωρησιούχος δύναται πάντοτε να διερευνά και να ενημερώνει το Δ.Σ. του Μουσείου Ακρόπολης για το ενδιαφέρον τρίτων προς φιλοξενία εκδηλώσεων στον χώρο του εστιατορίου – αναψυκτηρίου, ενώ το Δ.Σ. του Μουσείου Ακρόπολης έχει την αρμοδιότητα έγκρισης των αιτημάτων φιλοξενίας εκδηλώσεων από τρίτους εφαρμόζοντας τον σχετικό Κανονισμό του Μουσείου Ακρόπολης (απόφαση Δ.Σ. υπ' αρ. 926/2015 «Προϋποθέσεις και όροι παραχώρησης χώρων του Μουσείου Ακρόπολης για τη φιλοξενία εκδηλώσεων», ΦΕΚ Β' 363/16.3.2015, όπως εκάστοτε ισχύει).

21. Η τιμολογιακή πολιτική του αναδόχου διαμορφώνεται από τον ίδιο, αλλά δύναται το Μουσείο Ακρόπολης να ζητήσει αναμόρφωσή της ή την πρόβλεψη τιμοκαταλόγων με χαμηλότερες τιμές κατά τον Κανονισμό Λειτουργίας του εστιατορίου - αναψυκτηρίου, Παράρτημα του οποίου συνοδεύει την παρούσα (Απόφαση Δ.Σ. Μουσείου Ακρόπολης υπ' αρ. 6938/2014 ΦΕΚ Β' 3470/23.12.2014, όπως εκάστοτε ισχύει), καθώς το Μουσείο έχει ως στόχο το εστιατόριο και αναψυκτήριο να έχουν μεν εύλογη σχέση τιμής και ποιότητας, αλλά ταυτόχρονα οι τιμές να παραμένουν προσιτές στον μεμονωμένο επισκέπτη και σε οικογένειες. Κατά το άρθρο 2 παρ. 6 του Κανονισμού : «6. Το μενού (κατάλογος) πρέπει να διακρίνεται από ποικιλία πιάτων και τιμών, ώστε να καλύπτει τις οικονομικές δυνατότητες, όσο μεγαλύτερου μέρους του κοινού γίνεται. Το όργανο εποπτείας του Μουσείου διατηρεί το δικαίωμα να προβεί σε μείωση τιμών σε βασικά είδη με έγγραφη αιτιολογημένη απόφασή του, αφού λάβει υπ' όψιν του, τυχόν ενστάσεις του παραχωρησιούχου, ιδίως αναφορικά με το κόστος λειτουργίας, που βασίζεται σε πραγματικά στοιχεία. Θα ενθαρρύνεται η δημιουργία ειδικών μενού με χαμηλές τιμές».

22. Κατά τον Κανονισμό φιλοξενίας εκδηλώσεων του Μουσείου Ακρόπολης (άρθρο 6 παρ. 7 της απόφασης Δ.Σ. υπ' αρ. 926/2015 «Προϋποθέσεις και όροι παραχώρησης χώρων του Μουσείου Ακρόπολης για τη φιλοξενία εκδηλώσεων», ΦΕΚ Β' 363/16.3.2015), το Μουσείο Ακρόπολης, δηλαδή ο παραχωρησιούχος του εστιατορίου - αναψυκτηρίου που θα επιλεγεί, έχει την αποκλειστική εξυπηρέτηση του συνόλου των εκδηλώσεων, που πραγματοποιούνται εντός του Μουσείου της Ακρόπολης.

23. Οι επισκέπτες του Μουσείου Ακρόπολης κατά την τελευταία διετία ήταν : α) Ιούνιος 2022 – Μάιος 2023 : 1.757.320 επισκέπτες (:1.387.558 μεμονωμένοι – 369.762 σε ομάδες) β) Ιούνιος 2023 – Μάιος 2024 : 1.964.870 επισκέπτες (:1.522.484 μεμονωμένοι – 442.386 σε ομάδες). Η είσοδος του κοινού στο εστιατόριο – αναψυκτήριο είναι δωρεάν. Επισκέπτες, που επιθυμούν να επισκεφθούν μόνον το εστιατόριο – αναψυκτήριο του Μουσείου Ακρόπολης, χωρίς να υποχρεωθούν να πληρώσουν αντίτιμο επίσκεψης για τους εκθεσιακούς χώρους, ζητούν στο ισόγειο (εκδοτήρια) την έκδοση μηδενικού εισιτηρίου.

24. Τα οικονομικά στοιχεία της ισχύουσας Σύμβασης παραχώρησης, που μπορούν να παρασχεθούν, είναι ότι η ισχύουσα Σύμβαση Παραχώρησης (διάρκεια από 8.11.2019 έως και σήμερα) προβλέπει ότι ο ανάδοχος αποδίδει κατά μήνα πάγιο ποσοστό 38,6% από τα ακαθάριστα έσοδά του στο Μουσείο Ακρόπολης, το οποίο (ποσοστό 38,6 %) μέχρι σήμερα έχει κυμανθεί κατά μήνα από ποσό της τάξης των 85.915,14 ευρώ (minimum, σε μήνα χειμερινής περιόδου) έως ποσό της τάξης των 294.115,10 ευρώ (maximum, σε μήνα θερινής περιόδου) κατά προσέγγιση. Λοιπά οικονομικά εσόδων του εστιατορίου και αναψυκτηρίου (ετήσια στοιχεία κύκλου εργασιών, αριθμού ή αξίας των αποδείξεων, μέσου όρου αποδείξεων) αποτελούν εμπορικές πληροφορίες της επιχείρησης της αναδόχου εταιρείας «ΑΣΤΡΙΩΝΚΑΦΕΣΤΙΑΤΟΡΙΑ ΑΝΩΝΥΜΟΣ ΕΤΑΙΡΕΙΑ». Σε κάθε περίπτωση το ύψος ετήσιων ακαθαρίστων εσόδων και των αποδόσεων στο Μουσείο Ακρόπολης ποικίλει ανάλογα με τον τρόπο λειτουργίας της επιχείρησης κάθε αναδόχου, την ποιότητα υπηρεσιών του, την τιμολογιακή του πολιτική, την φήμη του εστιατορίου-αναψυκτηρίου, στην οποία ο ίδιος ο ανάδοχος συμβάλλει αποφασιστικά, την εποχική επισκεψιμότητα του Μουσείου Ακρόπολης και σε καμία περίπτωση δεν αποτελούν στοιχεία προϋπολογισμού της αξίας της σύμβασης, αφού ζητείται η πλειοδοτική προσφορά μηνιαίου ποσοστού απόδοσης στο Μουσείο Ακρόπολης, ενώ ο μέχρι σήμερα κύκλος εργασιών δεν αποτελεί δέσμευση ή υπόσχεση του Μουσείου Ακρόπολης για τα μελλοντικά έσοδα του εστιατορίου ή αναψυκτηρίου.

25. Στον ανάδοχο απαγορεύεται να διαφημίζει υπηρεσίες ή αγαθά του ίδιου ή τρίτων, που δεν αποτελούν αντικείμενο της Σύμβασης, κατά την παροχή των υπηρεσιών του ή γενικά μέσα στους χώρους του Μουσείου Ακρόπολης. Επίσης, απαγορεύεται στον ανάδοχο η με οποιοδήποτε τρόπο χρήση και άμεση ή έμμεση προβολή του σήματός του και της επωνυμίας του εντός του χώρου του Μουσείου και του περιβάλλοντος χώρου. Τα παραπάνω σημαίνουν ότι δεν απαγορεύεται στον ανάδοχο να προβαίνει, κατόπιν όμως έγκρισης του Μουσείου Ακρόπολης, σε ενέργειες διαφημιστικής προβολής του εστιατορίου και αναψυκτηρίου του Μουσείου Ακρόπολης (και χωρίς προβολή των διακριτικών γνωρισμάτων, της επωνυμίας ή διακριτικού τίτλου του αναδόχου), που συνάδουν με τον χαρακτήρα και το κύρος του Μουσείου και έχουν ως στόχο την αύξηση του κοινού του εστιατορίου-αναψυκτηρίου, πράγμα που ήδη πράττει και το Μουσείο Ακρόπολης.

26. Κατά την εκτέλεση της σύμβασης ο ανάδοχος τηρεί τις υποχρεώσεις στους τομείς του περιβαλλοντικού, κοινωνικοασφαλιστικού και εργατικού δικαίου, που έχουν θεσπισθεί με το δίκαιο της Ένωσης, το εθνικό δίκαιο, συλλογικές συμβάσεις ή διεθνείς διατάξεις

περιβαλλοντικού, κοινωνικοασφαλιστικού και εργατικού δικαίου, οι οποίες απαριθμούνται στο Παράρτημα Χ του ν. 4413/2016.

Η τήρηση των εν λόγω υποχρεώσεων από τον ανάδοχο και τους υπεργολάβους του ελέγχεται και βεβαιώνεται από τα όργανα που επιβλέπουν την εκτέλεση της σύμβασης και τις αρμόδιες δημόσιες αρχές και υπηρεσίες που ενεργούν εντός των ορίων της ευθύνης και της αρμοδιότητάς τους.

27. Ο ανάδοχος κατά τη σύναψη της σύμβασης δεσμεύεται ότι:

α) δεν συντρέχουν στο πρόσωπό του κατά τον χρόνο υποβολής της προσφοράς, κατακύρωσης και υπογραφής της σύμβασης οι λόγοι αποκλεισμού αναδόχου του άρθρου 39 του ν. 4413/2016 και της παρούσας Διακήρυξης,

β) σε όλα τα στάδια που προηγήθηκαν της σύμβασης δεν ενήργησε αθέμιτα, παράνομα ή καταχρηστικά και ότι θα εξακολουθήσει να μην ενεργεί κατ' αυτόν τον τρόπο κατά το στάδιο εκτέλεσης της σύμβασης,

γ) ότι δεν συντρέχει στο πρόσωπο περίπτωση σύγκρουσης συμφερόντων και ότι : γα) δεν διαθέτει εσωτερική πληροφόρηση, πέραν των στοιχείων που περιήλθαν στη γνώση και στην αντίληψη του μέσω των εγγράφων της σύμβασης και στο πλαίσιο της συμμετοχής του στη διαδικασία σύναψης της σύμβασης και των προκαταρκτικών διαβουλεύσεων στις οποίες συμμετείχε και έχουν δημοσιοποιηθεί, γβ) δεν πραγματοποίησε ενέργειες νόθευσης του ανταγωνισμού μέσω χειραγώγησης των προσφορών, είτε ατομικώς είτε σε συνεργασία με τρίτους, κατά τα οριζόμενα στο δίκαιο του ανταγωνισμού, γγ) δεν διενήργησε ούτε θα διενεργήσει πριν, κατά τη διάρκεια ή και μετά τη λήξη της σύμβασης παράνομες πληρωμές για διευκολύνσεις, εξυπηρετήσεις ή υπηρεσίες που αφορούν τη σύμβαση και τη διαδικασία ανάθεσης, γδ) δεν προσέφερε ούτε θα προσφέρει πριν, κατά τη διάρκεια ή και μετά τη λήξη της σύμβασης, άμεσα ή έμμεσα, οποιαδήποτε υλική εύνοια, δώρο ή αντάλλαγμα σε υπαλλήλους ή μέλη συλλογικών οργάνων της Αναθέτουσας Αρχής, καθώς και συζύγους και συγγενείς εξ αίματος ή εξ αγχιστείας, κατ' ευθεία μεν γραμμή απεριορίστως, εκ πλαγίου δε έως και τέταρτου βαθμού ή συνεργάτες αυτών ούτε χρησιμοποίησε ή θα χρησιμοποιήσει τρίτα πρόσωπα, για να διοχετεύσουν χρηματικά ποσά στα προαναφερόμενα πρόσωπα, γε) δεν θα επιχειρήσει να επηρεάσει με αθέμιτο τρόπο τη διαδικασία λήψης αποφάσεων της αναθέτουσας αρχής, ούτε θα παράσχει παραπλανητικές πληροφορίες, οι οποίες ενδέχεται να επηρεάσουν ουσιωδώς τις αποφάσεις της αναθέτουσας αρχής καθ' όλη τη διάρκεια της εκτέλεσης της σύμβασης, αλλά και μετά τη λήξη της, γστ) δεν έχει προβεί ούτε θα προβεί, άμεσα (ο ίδιος) ή έμμεσα (μέσω τρίτων προσώπων), σε οποιαδήποτε πράξη ή παράλειψη και δεν έχει εμπλακεί και δεν θα εμπλακεί σε οποιαδήποτε παράτυπη, ανέντιμη ή απατηλή συμπεριφορά (πράξη ή παράλειψη) που έχει ως στόχο την παραπλάνηση/εξαπάτηση οποιουδήποτε προσώπου ή οργάνου της αναθέτουσας αρχής εμπλεκόμενου σε οποιαδήποτε διαδικασία σχετική με την εκτέλεση της σύμβασης (όπως ενδεικτικά στις διαδικασίες παρακολούθησης και παραλαβής), την απόκρυψη πληροφοριών από αυτό, τον εξαναγκασμό αυτού σε ή/και την αθέμιτη απόσπαση από αυτό ρητής ή σιωπηρής συγκατάθεσης στην παραβίαση ή παράκαμψη νομίμων ή συμβατικών υποχρεώσεων που σχετίζονται με την εκτέλεση της σύμβασης, ή τυχόν έγκρισης, θετικής γνώμης ή απόφασης παραλαβής (μέρους ή όλου) του συμβατικού αντικείμενου, γζ) ότι θα απέχει από οποιαδήποτε εν γένει συμπεριφορά που συνιστά σοβαρό επαγγελματικό παράπτωμα και θα μπορούσε να θέσει εν αμφιβόλω την ακεραιότητά του, γη) ότι θα δηλώσει στην αναθέτουσα αρχή, αμελλητί με την περιέλευση σε γνώση του, οποιαδήποτε κατάσταση (ακόμη και ενδεχόμενη) σύγκρουσης συμφερόντων (προσωπικών, οικογενειακών, οικονομικών, πολιτικών ή άλλων κοινών συμφερόντων, συμπεριλαμβανομένων και αντικρουόμενων επαγγελματικών συμφερόντων)

μεταξύ των νομίμων ή εξουσιοδοτημένων εκπροσώπων του, υπαλλήλων ή συνεργατών του που χρησιμοποιούνται για την εκτέλεση της σύμβασης (συμπεριλαμβανομένων και των υπεργολάβων του) με μέλη του προσωπικού της Αναθέτουσας Αρχής που εμπλέκονται καθ' οιονδήποτε τρόπο στη διαδικασία εκτέλεσης της σύμβασης ή/και μπορούν να επηρεάσουν την έκβαση και τις αποφάσεις της αναθέτουσας αρχής περί την εκτέλεσή της, συμπεριλαμβανομένων των μελών των αποφαινόμενων ή/και γνωμοδοτικών οργάνων αυτής, ή/και των μελών των οργάνων διοίκησής της ή/και των συζύγων και συγγενών εξ αίματος ή εξ αγχιστείας, κατ' ευθεία μεν γραμμή απεριορίστως, εκ πλαγίου δε έως και τετάρτου βαθμού των παραπάνω προσώπων, οποτεδήποτε και εάν η κατάσταση αυτή σύγκρουσης συμφερόντων προκύψει κατά τη διάρκεια εκτέλεσης της σύμβασης και μέχρι τη λήξη της.

Οι υποχρεώσεις και οι απαγορεύσεις της ρήτρας αυτής ισχύουν, αν ο ανάδοχος είναι ένωση, για όλα τα μέλη της ένωσης, καθώς και για τους υπεργολάβους που χρησιμοποιεί. Στο συμφωνητικό περιλαμβάνεται σχετική δεσμευτική δήλωση τόσο του αναδόχου όσο και των υπεργολάβων του.

#### **4.4 Υπεργολαβία**

**4.4.1.** Ο Ανάδοχος δεν απαλλάσσεται από τις συμβατικές του υποχρεώσεις και ευθύνες λόγω ανάθεσης της εκτέλεσης τμήματος/τμημάτων της σύμβασης σε υπεργολάβους. Η τήρηση των υποχρεώσεων της παρ. 3 του άρθρου 29 του ν. 4413/2016 από υπεργολάβους δεν αίρει την ευθύνη του κυρίου αναδόχου.

**4.4.2.** Κατά την υπογραφή της σύμβασης ο κύριος ανάδοχος υποχρεούται να αναφέρει στην αναθέτουσα αρχή το όνομα, τα στοιχεία επικοινωνίας και τους νόμιμους εκπροσώπους των υπεργολάβων του, οι οποίοι συμμετέχουν στην εκτέλεση αυτής, εφόσον είναι γνωστά τη συγκεκριμένη χρονική στιγμή. Επιπλέον, υποχρεούται να γνωστοποιεί στην αναθέτουσα αρχή κάθε αλλαγή των πληροφοριών αυτών, κατά τη διάρκεια της σύμβασης, καθώς και τις απαιτούμενες πληροφορίες σχετικά με κάθε νέο υπεργολάβο, τον οποίο ο κύριος ανάδοχος χρησιμοποιεί εν συνεχεία στην εν λόγω σύμβαση, προσκομίζοντας τα σχετικά συμφωνητικά/δηλώσεις συνεργασίας. Σε περίπτωση διακοπής της συνεργασίας του αναδόχου με υπεργολάβο/ υπεργολάβους της σύμβασης, αυτός υποχρεούται σε άμεση γνωστοποίηση της διακοπής αυτής στην αναθέτουσα αρχή, οφείλει δε να διασφαλίσει την ομαλή εκτέλεση του τμήματος/ των τμημάτων της σύμβασης είτε από τον ίδιο, είτε από νέο υπεργολάβο τον οποίο θα γνωστοποιήσει στην αναθέτουσα αρχή κατά την ως άνω διαδικασία. Σε περίπτωση που ο ανάδοχος έχει στηριχθεί στις ικανότητες υπεργολάβου όσον αφορά τη χρηματοοικονομική επάρκεια – τεχνική και επαγγελματική ικανότητα, σύμφωνα με τις απαιτήσεις της διακήρυξης, θα πρέπει να προσκομιστούν αντίστοιχα στοιχεία με όσα είχαν προσκομιστεί από τον αρχικό υπεργολάβο και να τεκμηριωθεί ότι ο νέος υπεργολάβος πληροί κατ' ελάχιστον τις προϋποθέσεις που πληρούσε ο αρχικός υπεργολάβος και ότι συνολικά οι απαιτήσεις της διακήρυξης εξακολουθούν να πληρούνται.

**4.4.3.** Η αναθέτουσα αρχή επαληθεύει τη συνδρομή των λόγων αποκλεισμού για τους υπεργολάβους, όπως αυτοί περιγράφονται στην παράγραφο 2.2.3 και με τα αποδεικτικά μέσα της παραγράφου 2.2.9.2 της παρούσας, εφόσον το(α) τμήμα(τα) της σύμβασης, το(α) οποίο(α) ο ανάδοχος προτίθεται να αναθέσει υπό μορφή υπεργολαβίας σε τρίτους, υπερβαίνουν σωρευτικά το ποσοστό του τριάντα τοις εκατό (30%) της συνολικής αξίας της σύμβασης. Επιπλέον, προκειμένου να μην αθετούνται οι υποχρεώσεις της παρ. 3 του άρθρου 29 του ν. 4413/2016, δύναται να επαληθεύσει τους ως άνω λόγους και για τμήμα ή τμήματα της σύμβασης που υπολείπονται του ως άνω ποσοστού.

Όταν από την ως άνω επαλήθευση προκύπτει ότι συντρέχουν λόγοι αποκλεισμού απαιτεί ή δύναται να απαιτήσει την αντικατάστασή του, κατά τα ειδικότερα αναφερόμενα στο άρθρο 50 του ν. 4413/2016.

## **4.5 Τροποποίηση σύμβασης κατά τη διάρκειά της**

---

Η σύμβαση μπορεί να τροποποιείται κατά τη διάρκειά της, χωρίς να απαιτείται νέα διαδικασία σύναψης σύμβασης, σύμφωνα με τους όρους και τις προϋποθέσεις του άρθρου 51 του ν. 4413/2016, κατόπιν γνωμοδότησης της Επιτροπής της παρ. 12 του άρθρου 67 του ν. 4413/2016.

## **4.6 Δικαίωμα μονομερούς λύσης της σύμβασης**

---

**4.6.1.** Η αναθέτουσα αρχή μπορεί, με τις προϋποθέσεις που ορίζουν οι κείμενες διατάξεις, να καταγγείλει τη σύμβαση κατά τη διάρκεια της εκτέλεσής της, εφόσον:

α) η σύμβαση έχει υποστεί ουσιώδη τροποποίηση, κατά την έννοια της παρ. 4 του άρθρου 51 του ν. 4413/2016, που θα απαιτούσε νέα διαδικασία σύναψης σύμβασης

β) ο ανάδοχος, κατά το χρόνο της ανάθεσης της σύμβασης, τελούσε σε μια από τις καταστάσεις που αναφέρονται στην παράγραφο 2.2.3.1 και, ως εκ τούτου, θα έπρεπε να έχει αποκλειστεί από τη διαδικασία σύναψης της σύμβασης,

γ) η σύμβαση δεν έπρεπε να ανατεθεί στον ανάδοχο λόγω σοβαρής παραβίασης των υποχρεώσεων που υπέχει από τις Συνθήκες και την Οδηγία 2014/23/ΕΕ, η οποία έχει αναγνωριστεί με απόφαση του Δικαστηρίου της Ένωσης στο πλαίσιο διαδικασίας δυνάμει του άρθρου 258 της ΣΛΕΕ.

δ) ο ανάδοχος καταδικαστεί αμετάκλητα, κατά τη διάρκεια εκτέλεσης της σύμβασης, για ένα από τα αδικήματα που αναφέρονται στην παρ. 2.2.3.1 της παρούσας,

ε) ο ανάδοχος πτωχεύσει ή υπαχθεί σε διαδικασία ειδικής εκκαθάρισης ή τεθεί υπό αναγκαστική διαχείριση από εκκαθαριστή ή από το δικαστήριο ή υπαχθεί σε διαδικασία πτωχευτικού συμβιβασμού ή αναστείλει τις επιχειρηματικές του δραστηριότητες ή υπαχθεί σε διαδικασία εξυγίανσης και δεν τηρεί τους όρους αυτής ή εάν βρεθεί σε οποιαδήποτε ανάλογη κατάσταση, προκύπτουσα από παρόμοια διαδικασία, προβλεπόμενη σε εθνικές διατάξεις νόμου.

Η αναθέτουσα αρχή μπορεί να μην καταγγείλει τη σύμβαση, υπό την προϋπόθεση ότι ο ανάδοχος ο οποίος θα βρεθεί σε μία εκ των καταστάσεων που αναφέρονται στην περίπτωση αυτή αποδεικνύει ότι είναι σε θέση να εκτελέσει τη σύμβαση, λαμβάνοντας υπόψη τις ισχύουσες διατάξεις και τα μέτρα για τη συνέχιση της επιχειρηματικής του λειτουργίας.

στ) ο ανάδοχος παραβεί αποδεδειγμένα τις υποχρεώσεις του που απορρέουν από την δέσμευση ακεραιότητας της παρ. 4.3 Γ περ. 27 της παρούσας.



## 5. ΕΙΔΙΚΟΙ ΟΡΟΙ ΕΚΤΕΛΕΣΗΣ ΤΗΣ ΣΥΜΒΑΣΗΣ

### 5.1 Ορισμοί – Συνθήκες λειτουργίας

#### Ορισμοί – Συνθήκες λειτουργίας

1. Παραχωρών : το Μουσείο Ακρόπολης (ν.π.δ.δ., άρθρο 1 του Ν. 3711/2008, Α' 224).
2. Παραχωρησιούχος ή ανάδοχος : το νομικό πρόσωπο ή ένωση προσώπων ή φυσικό πρόσωπο, στο οποίο θα ανατεθεί η σύμβαση παραχώρησης.
3. Προσφορά: η προσφορά που υποβάλει ενδιαφερόμενος οικονομικός φορέας μετά την δημοσίευση της παρούσας. Η παρούσα Διακήρυξη δεν θεωρείται πρόταση του Μουσείου Ακρόπολης, αλλά ανακοίνωση βουλήσεώς του.
4. Σύναψη της σύμβασης: η σύναψη γίνεται με την υπογραφή της σύμβασης από τα συμβαλλόμενα μέρη.
5. Χώροι εστίασης και αναψυχής : οι χώροι του Μουσείου Ακρόπολης, στη διαχείριση και λειτουργία των οποίων αφορά η παρούσα σύμβαση, οι οποίοι είναι το αναψυκτήριο του ισογείου και το εστιατόριο του β' ορόφου του Μουσείου Ακρόπολης με την βεράντα, όπως περιγράφονται στο Παράρτημα Ι της παρούσας. Στο ίδιο Παράρτημα αναφέρονται οι βοηθητικοί χώροι του Μουσείου, οι οποίοι θα χρησιμοποιούνται για τις ανάγκες εξυπηρέτησης των χώρων εστίασης και στους οποίους ο παραχωρησιούχος αποκτά δικαίωμα πρόσβασης και χρήσης, παράλληλα με το Μουσείο Ακρόπολης.
6. Εξοπλισμός : ο παραχωρούμενος από το Μουσείο Ακρόπολης εξοπλισμός, όπως αυτός περιγράφεται στο Παράρτημα ΙΙ.
7. Κανονισμός: ο Κανονισμός λειτουργίας εστιατορίου και αναψυκτηρίου του Μουσείου Ακρόπολης, ο οποίος έχει εγκριθεί με την απόφαση Δ.Σ. Μουσείου Ακρόπολης υπ' αρ. 6938/2014, έχει δημοσιευθεί στο ΦΕΚ Β' 3470/23.12.2014 και περιλαμβάνεται στο Παράρτημα ΙΙΙ, διέπει την προκηρυσσόμενη σύμβαση και ισχύει παράλληλα με την παρούσα Διακήρυξη κατά την φάση λειτουργίας της σύμβασης.
8. Το εστιατόριο του Μουσείου Ακρόπολης (2ο όροφος κτιρίου) μπορεί να φιλοξενήσει μέχρι τριακόσια πενήντα (350) καθήμενα άτομα στον εσωτερικό του χώρο. Για εκδηλώσεις, κατά τις οποίες οι καλεσμένοι είναι όρθιοι, ο αριθμός αυξάνεται στα πεντακόσια (500) άτομα για τον εσωτερικό ή τον εξωτερικό χώρο του εστιατορίου. Το αναψυκτήριο του Μουσείου Ακρόπολης (ισόγειο κτιρίου) έχει χωρητικότητα έως εβδομήντα πέντε (75) καθήμενα άτομα και μαζί με την βεράντα του ισογείου (όταν ο καιρός επιτρέπει την χρήση της) εκατόν πενήντα (150) καθήμενα άτομα. Το αναψυκτήριο του ισογείου χρησιμοποιείται ως βοηθητικός χώρος για τα διαλείμματα των εκδηλώσεων, που πραγματοποιούνται στο Αμφιθέατρο του Μουσείου Ακρόπολης.
9. Το ωράριο λειτουργίας του εστιατορίου και αναψυκτηρίου ακολουθεί το ωράριο του Μουσείου που υπάρχει στην ιστοσελίδα του Μουσείου Ακρόπολης (βλ. απόφαση Δ.Σ. Μουσείου 8462/2016 «Θερινό και χειμερινό ωράριο λειτουργίας και αντίτιμο εισόδου στο Μουσείο Ακρόπολης», ΦΕΚ Β' 4048/16/12/2016, όπως έχει τροποποιηθεί και ισχύει και έχει ως εξής :
  - α. Το εστιατόριο και το αναψυκτήριο παραμένουν ανοικτά τις ημέρες και ώρες λειτουργίας του Μουσείου Ακρόπολης που αναφέρονται κατωτέρω. Επίσης, πέραν του κατωτέρω αναφερόμενου ωραρίου λειτουργίας του Μουσείου Ακρόπολης, κάθε Παρασκευή και Σάββατο το εστιατόριο του 2<sup>ου</sup> ορόφου παραμένει ανοικτό έως τα μεσάνυχτα κατ' εξαίρεση του κατωτέρω ωραρίου λειτουργίας του Μουσείου Ακρόπολης.

Το ωράριο λειτουργίας του Μουσείου Ακρόπολης είναι :

αα) Θερινή περίοδος (1 Απριλίου - 31 Οκτωβρίου): ι) Δευτέρα: 09:00 - 17:00 (ώρα τελευταίας

εισόδου: 16:30). ii) Τρίτη έως Πέμπτη, Σάββατο και Κυριακή: 09:00 - 20:00 (ώρα τελευταίας εισόδου: 19:30). iii) Παρασκευή: 09:00 - 22:00 (ώρα τελευταίας εισόδου: 21:30).

ββ) Χειμερινή περίοδος (1 Νοεμβρίου - 31 Μαρτίου): i) Δευτέρα έως Πέμπτη: 09:00 - 17:00 (ώρα τελευταίας εισόδου: 16:30). ii) Παρασκευή: 09:00 - 22:00 (ώρα τελευταίας εισόδου: 21:30). iii) Σάββατο και Κυριακή: 09:00 - 20:00 (ώρα τελευταίας εισόδου: 19:30).

γγ. Το Μουσείο Ακρόπολης λειτουργεί με μειωμένο ωράριο: α) την Παραμονή των Χριστουγέννων και της Πρωτοχρονιάς (24 και 31 Δεκεμβρίου): 09:00 - 15:00 (τελευταία είσοδος 14:30), β) Μεγάλη Παρασκευή: 12:00 - 18:00 (τελευταία είσοδος 17:30), γ) Μεγάλο Σάββατο: 09:00 - 15:00 (τελευταία είσοδος 14:30).

δδ. Το Μουσείο Ακρόπολης λειτουργεί με εκτεταμένο ωράριο (έως τις 24:00): α) κατά την Πανσέληνο του Αυγούστου και β) την Ευρωπαϊκή Νύχτα Μουσείων.

εε. Το Μουσείο Ακρόπολης παραμένει κλειστό: α) την 1 Ιανουαρίου, β) την Κυριακή του Πάσχα, γ) την 1η Μαΐου, δ) στις 25 και 26 Δεκεμβρίου.

στστ. α) Ώρα τελευταίας εισόδου: μισή ώρα πριν τη λήξη του ωραρίου λειτουργίας. β) Ώρα αποχώρησης: η αποχώρηση των επισκεπτών αρχίζει δέκαπέντε (15) λεπτά πριν την λήξη του ισχύοντος ωραρίου λειτουργίας του Μουσείου.

10. Το μενού με τιμοκατάλογο, ο κατάλογος κρασιών, ο κατάλογος πρωινού του σημερινού αναδόχου βρίσκονται αναρτημένα στην ιστοσελίδα του Μουσείου Ακρόπολης (καθημερινό μενού και τον κατάλογο πρωινού [βλ. εδώ](#), βραδινό μενού [βλ.εδώ](#), κατάλογος κρασιών [βλ. εδώ](#))

11. Κατά την παρούσα περίοδο στην κουζίνα του εστιατορίου απασχολούνται 17 άτομα (χειμερινή περίοδο) έως 24 άτομα (την θερινή περίοδο), στην λάντζα 5 άτομα (χειμερινή περίοδο και θερινή περίοδο), σερβιτόροι / μπουφέ από 40 άτομα (χειμερινή περίοδο) έως 48 (θερινή περίοδο), ανάλογα με την επισκεψιμότητα του Μουσείου Ακρόπολης. Δίνονται κάθε ημέρα στο εστιατόριο κατά μέσο όρο : από 80 έως 100 κουβέρ (χειμερινή περίοδο), 200-250 κουβέρ (θερινή περίοδο), ανάλογα με την εποχική επισκεψιμότητα του Μουσείου Ακρόπολης, από 80 κυρίως πιάτα (χειμερινή περίοδο) έως 240 κυρίως πιάτα (θερινή περίοδο), από 60 (χειμερινή περίοδο) έως 100-120 (θερινή περίοδο) σνακ/γλυκά (περιλαμβανομένου τουπαγωτού), 90 έως 120 καφέδες-αναψυκτικά (χειμερινή περίοδο) έως 200 - 250 καφέδες-αναψυκτικά (θερινή περίοδο), ανάλογα με την επισκεψιμότητα του Μουσείου Ακρόπολης. Φυσικά τα μεγέθη αυτά ποικίλλουν όχι μόνο με βάση με την επισκεψιμότητα του Μουσείου Ακρόπολης (αυξημένη κατά την θερινή τουριστική περίοδο, από 1 Απριλίου έως 31 Οκτωβρίου και μειωμένη κατά την χειμερινή περίοδο 1 Νοεμβρίου έως 31 Μαρτίου), αλλά εξαρτώνται, όχι μόνον από την επισκεψιμότητα του Μουσείου, αλλά και από την ποιότητα των εδεσμάτων και ποτών, την τιμολογιακή πολιτική του αναδόχου, την ποιότητα και ταχύτητα εξυπηρέτησης του κοινού και εν γένει την καλή φήμη του εστιατορίου και αναψυκτηρίου, που ο ίδιος ο ανάδοχος διαμορφώνει με βάση της επιλογές του. Συνεπώς τα μεγέθη αυτά είναι μεταβλητά και σε καμία περίπτωση δεν αποτελούν στοιχεία προϋπολογισμού της αξίας της σύμβασης ή δέσμευσης ή υπόσχεσης του Μουσείου Ακρόπολης για τα μελλοντικά έσοδα του εστιατορίου και αναψυκτηρίου. Οι πληροφορίες αυτές σε καμία περίπτωση δεν συνιστούν υπόσχεση ή εγγύηση εκ μέρους του Μουσείου Ακρόπολης για την μελλοντική πορεία της επιχείρησης εστιατορίου - αναψυκτηρίου κατά τη διάρκεια της δημοπρατούμενης σύμβασης.

12. Κατά τη διάρκεια του έτους 2023 έλαβαν χώρα στο Μουσείο Ακρόπολης τριάντα επτά (37) εκδηλώσεις, ενώ κατά τη διάρκεια του έτους 2024 έλαβαν χώρα στο Μουσείο Ακρόπολης πενήντα μία (51) εκδηλώσεις όλες με αποκλειστική εξυπηρέτησή τους από το εστιατόριο - αναψυκτήριο του Μουσείου Ακρόπολης. Οι εκδηλώσεις που εξυπηρετούνται από το εστιατόριο-αναψυκτήριο του Μουσείου Ακρόπολης γίνονται και εκτός του ωραρίου λειτουργίας του Μουσείου Ακρόπολης. Οι πληροφορίες αυτές σε καμία περίπτωση δεν συνιστούν υπόσχεση ή

εγγύηση εκ μέρους του Μουσείου Ακρόπολης για την μελλοντική πορεία της επιχείρησης εστιατορίου -αναψυκτηρίου κατά τη διάρκεια της δημοπρατούμενης σύμβασης.

13. Ο τελευταίος βαρύς εξοπλισμός, που εγκαταστάθηκε στο εστιατόριο του Μουσείου Ακρόπολης (χωρίς επιβάρυνση του αναδόχου) ήταν τον Δεκέμβριο 2017 (εστίες αερίου, φούρνοι αερίου και βάσεις, ανατρεπόμενα τηγάνια, βραστήρες ζυμαρικών, βραστήρες λαχανικών, καλάθια βραστήρων, καπνιστήρια, ψησταριές αερίου, φριτέζες αερίου, στέγαστρα χοάνης κλπ) και τον Ιούλιο 2018 (πλυντήριο σκευών σερβιρίσματος τύπου τούνελ). Η αντικατάσταση και προμήθεια νέου εξοπλισμού, όταν κρίνεται από το Μουσείο ως αναγκαία λόγω φθορών, καταστροφής ή αδυναμίας συντήρησης του υπάρχοντος εξοπλισμού από τον ανάδοχο, αποτελεί υποχρέωση του Μουσείου Ακρόπολης.

14. Η οικοδομική άδεια του Μουσείου με το συνημμένο της τοπογραφικό διάγραμμα εγκρίθηκε ως άρθρο 9 του νόμου 3207/2003 (ΦΕΚ Α' 302/24.12.2003). Κατόψεις των εσωτερικών χώρων του εστιατορίου και του αναψυκτηρίου παρατίθενται στο Παράρτημα VII.

## ΠΑΡΑΡΤΗΜΑΤΑ

Ακολουθούν, ενσωματωμένα στην παρούσα Διακήρυξη, δέκα (10) Παραρτήματά της ως αναπόσπαστα μέρη της ως κατωτέρω :

### ΠΑΡΑΡΤΗΜΑ Ι- ΠΕΡΙΓΡΑΦΗ ΑΝΑΨΥΚΤΗΡΙΟΥ ΚΑΙ ΕΣΤΙΑΤΟΡΙΟΥ ΜΟΥΣΕΙΟΥ ΑΚΡΟΠΟΛΗΣ ΚΑΙ ΧΩΡΩΝ ΥΠΟΣΤΗΡΙΞΗΣ

#### **A. ΠΕΡΙΓΡΑΦΗ ΑΝΑΨΥΚΤΗΡΙΟΥ**

Το αναψυκτήριο του Μουσείου βρίσκεται στο επίπεδο ( $\pm 0$ ) που είναι ο ισόγειος χώρος εισόδου του Μουσείου. Ο χώρος εξυπηρέτησης του κοινού του αναψυκτηρίου έχει εμβαδόν περίπου 100 m<sup>2</sup> όπου χωροθετούνται:

- 16 τετράγωνα τραπέζια inox γυάλινα
- 15 τετράγωνα τραπέζια inox μαύρα ξύλινα
- 107 καθίσματα inox χωρίς μπράτσα
- 2 ξύλινες ροτόντες

Επισημαίνεται ότι τα τραπέζια και τα καθίσματα είναι της προμηθεύτριας εταιρείας ADORNO, Ισπανικής προέλευσης εταιρείας STUA.

Επίσης υπάρχει σταθερός πάγκος εξυπηρέτησης κοινού μήκους περίπου 3,85 m. Ο εξοπλισμός του πάγκου αναγράφεται στο Παράρτημα II.

Ο χώρος εξυπηρέτησης του κοινού επικοινωνεί άμεσα με τους χώρους του παρασκευαστηρίου του αναψυκτηρίου που είναι συνολικού εμβαδού περίπου 92 m<sup>2</sup>

- Παρασκευαστήριο bar
- Πλυντήριο πιάτων
- Κρύα κουζίνα
- Αποθήκη ζαχαροπλαστείου
- Ζαχαροπλαστείο

Η αναλυτική περιγραφή του εξοπλισμού που βρίσκεται εγκατεστημένος και σε λειτουργία σε κάθε χώρο του παρασκευαστηρίου αναγράφεται στο Παράρτημα II.

#### **B. ΠΕΡΙΓΡΑΦΗ ΕΣΤΙΑΤΟΡΙΟΥ**

Το εστιατόριο του Μουσείου βρίσκεται στον 2ο όροφο του κτηρίου και αποτελείται από τον εσωτερικό χώρο εξυπηρέτησης κοινού εμβαδού περίπου 650 m<sup>2</sup>, τους χώρους του παρασκευαστηρίου – κουζίνας εμβαδού περίπου 160 m<sup>2</sup> και του στεγασμένου εξωτερικού χώρου (βεράντα) εξυπηρέτησης κοινού 170 m<sup>2</sup> περίπου.

Τα τραπεζοκαθίσματα είναι χωροθετημένα ως ακολούθως: Εσωτερικός χώρος εξυπηρέτησης κοινού :

- 86 τετράγωνα τραπέζια inox γυάλινα
- 204 καθίσματα inox με μπράτσα
- 33 καθίσματα inox χωρίς μπράτσα
- 9 ροτόντες inox γυάλινες

Εξωτερικός χώρος (βεράντα) :

- 30 τετράγωνα τραπέζια inox άσπρα ξύλινα
- 122 καθίσματα inox άσπρα πλαστικά

Εξοπλισμός Εκδηλώσεων:

30 ροτόντες PLANET 180 NC/TP Φ180

2 καρότσια μεταφοράς για ροτόντες PLANET

672 σεργίτσια πορσελάνης Willow Gourmet του οίκου STEELITE και Access του οίκου RAK και 600 μαχαιροπίρουνα Chatelet του οίκου Eternum  
1055 σετ τραπεζομάντιλα, ναπερόν, πετσέτες και molloton για τις ροτόντες PLANET

Επισημαίνεται ότι τα τραπέζια και τα καθίσματα είναι της προμηθεύτριας εταιρείας ADORNO, Ισπανικής προέλευσης εταιρείας STUA.

Ο εσωτερικός χώρος εξυπηρέτησης κοινού διαθέτει και είναι σε λειτουργία πάγκο μήκους 6,65 m<sup>2</sup> περίπου και φέρει εξοπλισμό ο οποίος αναγράφεται στο Παράρτημα II.

Ο χώρος εξυπηρέτησης του κοινού επικοινωνεί άμεσα με τους χώρους του παρασκευαστηρίου – κουζίνας του εστιατορίου του οποίου το συνολικό εμβαδόν είναι περίπου 160 m<sup>2</sup> και αποτελείται από τους παρακάτω χώρους :

- προθάλαμος - διάδρομος
- πλυντήριο πιάτων
- ζεστή κουζίνα
- κρύα κουζίνα –buffet
- λάντζα σκευών

Η αναλυτική περιγραφή του εξοπλισμού σε κάθε ένα από τους παραπάνω χώρους δίδεται στο Παράρτημα II.

## **Γ. ΠΕΡΙΓΡΑΦΗ ΑΠΟΘΗΚΕΥΤΙΚΩΝ ΧΩΡΩΝ ΚΑΙ ΧΩΡΩΝ ΥΠΟΣΤΗΡΙΞΗΣ**

Για τη λειτουργία του αναψυκτηρίου και του εστιατορίου διατίθενται επιπλέον χώροι αποθήκευσης και υποστήριξης της λειτουργίας, οι οποίοι βρίσκονται στα επίπεδα –2, -1, συνολικού εμβαδού περίπου 475 m<sup>2</sup>.

Για τους χώρους αυτούς ο Ανάδοχος πρέπει να λάβει υπόψη ότι κατά περίπτωση δεν θα έχει την αποκλειστική διαχείριση των χώρων αυτών καθώς είναι πιθανή η άμεση ή η μέλλουσα χρήση τους συνδυαστικά με το Μουσείο.

### **Γ1. Χώροι Αποθήκευσης Επίπεδο (-1)**

Οι χώροι αποθήκευσης βρίσκονται στο 1ο Υπόγειο (Επίπεδο –1) και το συνολικό εμβαδόν τους είναι 410 περίπου τ.μ..

ΧΩΡΟΣ ΨΥΓΕΙΩΝ ΠΡΟΕΤΟΙΜΑΣΙΕΣ ΚΡΕΑΤΩΝ ΠΡΟΕΤΟΙΜΑΣΙΕΣ ΛΑΧΑΝΙΚΩΝ

ΧΩΡΟΣ ΠΡΟΣΩΠΙΚΟΥ ΤΟΥ ΜΟΥΣΕΙΟΥ ΓΡΑΦΕΙΟ

ΑΠΟΘΗΚΗ ΣΚΕΥΩΝ ΨΥΓΕΙΟ ΑΝΑΨΥΚΤΗΡΙΟΥ

ΑΠΟΘΗΚΗ ΤΡΟΦΙΜΩΝ ΑΠΟΔΥΤΗΡΙΑ ΤΟΥ ΜΟΥΣΕΙΟΥ

### **Γ2. Χώροι Υποστήριξης Επίπεδο (-2)**

Οι χώροι υποστήριξης βρίσκονται στο 2ο Υπόγειο (Επίπεδο –2) και το συνολικό εμβαδόν τους είναι περίπου 65 τ.μ.

**ΠΑΡΑΛΑΒΗ**

**ΠΡΟΠΛΥΣΗ ΛΑΧΑΝΙΚΩΝ ΨΥΓΕΙΟ ΑΠΟΡΡΙΜΜΑΤΩΝ**

Οι χώροι παραλαβής και ψυγείου απορριμμάτων δεν ανήκουν στην αποκλειστική χρήση του παραχωρησιούχου, αλλά τελούν υπό καθεστώς κοινής χρήσης με το Μουσείο.

ΠΑΡΑΡΤΗΜΑ ΙΙ- ΤΕΧΝΙΚΗ ΠΕΡΙΓΡΑΦΗ ΕΞΟΠΛΙΣΜΟΥ ΑΝΑΨΥΚΤΗΡΙΟΥ & ΕΣΤΙΑΤΟΡΙΟΥ ΜΟΥΣΕΙΟΥ ΑΚΡΟΠΟΛΕΩΣ
---

\* [Σημείωση : Η περιγραφή του εξοπλισμού, λόγω της συστηματικής χρήσης του για τη διαρκή λειτουργία του εστιατορίου και αναψυκτηρίου, υπόκειται σε αναθεώρηση και επικαιροποίηση κατά την υπογραφή της σύμβασης. Σε κάθε περίπτωση η αναπλήρωση τυχόν ελλείψεων του ως άνω περιγραφόμενου εξοπλισμού κατά την υπογραφή της σύμβασης είναι υποχρέωση του Μουσείου Ακρόπολης.]

## **A. ΕΠΙΠΕΔΟ – ΕΣΤΙΑΤΟΡΙΟ (+2)**

### **A1 OFFICE ΣΕΡΒΙΤΟΡΩΝ**

#### **A.1.1 ΤΡΑΠΕΖΙ ΕΡΓΑΣΙΑ Σ ΜΕ ΛΕΚΑΝΗ/Τεμάχιο : 1**

Ανοξείδωτη κατασκευή. Έχει εξωτερικές διαστάσεις 1400 X 700 X 850 χιλ. Διαθέτει βρύση και σιφόνι. Φέρει λεκάνη διαστάσεων 400 X 400 X 250 χιλ.

#### **A.1.2 ΤΡΑΠΕΖΙ ΕΡΓΑΣΙΑΣ ΜΕ ΛΕΚΑΝΗ, ΨΥΚΤΗ ΝΕΡΟΥ ΚΑΙ ΘΕΣΗ ΓΙΑ ΑΠΟΣΚΛΗΡΥΝΤΗ / Τεμάχιο: 1**

Ανοξείδωτη κατασκευή. Έχει εξωτερικές διαστάσεις 1400 X 700 X 850 χιλ. Διαθέτει βρύση και σιφόνι. Φέρει λεκάνη διαστάσεων 400 X 400 X 250 χιλ. Φέρει ψύκτη χωρητικότητας 100 ποτηριών.

#### **A.1.3 ΨΥΓΕΙΟ ΣΥΝΤΗΡΗΣΗΣ ΑΝΑΨΥΚΤΙΚΩΝ / Τεμάχιο: 1**

του Ιταλικού οίκου ZANUSSI τύπος ICP 111VA. Έχει εξωτερικές διαστάσεις 703 X 620 X 1755 χιλ. και φέρει γυάλινη πόρτα.

#### **A.1.4 ΘΕΡΜΟΕΡΜΑΡΙΟ / Τεμάχιο: 1**

Ανοξείδωτη κατασκευή. Έχει εξωτερικές διαστάσεις 1200 X 700 X 900 χιλ. Ισχύος 2,4 KW / 200V. Φέρει συρόμενες πόρτες διπλών τοιχωμάτων με μόνωση ενδιάμεσα και χωρίς αυλάκι στο κάτω μέρος.

#### **A.1.5 ΕΠΙΤΡΑΠΕΖΙΟ ΡΑΦΙ ΜΕ ΘΕΡΜΑΝΤΙΚΑ ΣΤΟΙΧΕΙΑ / Τεμάχιο: 1**

Εξωτερικές διαστάσεις 1200 X 300 X 500 χιλ. Ανοξείδωτη κατασκευή με θερμομαντικές αντιστάσεις στο κάτω μέρος.

#### **A.1.6 ΚΑΡΟΤΣΙ DEBARASSAGE / Τεμάχιο: 1**

του Ιταλικού οίκου ZANUSSI τύπος CPM 093. Έχει εξωτερικές διαστάσεις 995 X 695 X 975 χιλ. Με τρία ράφια διαστάσεων 900 X 600 χιλ. Είναι κατασκευασμένο από ανοξείδωτο χάλυβα.

#### **A.1.7 ΕΡΜΑΡΙΟ ΚΑΘΑΡΩΝ / Τεμάχιο: 1**

Ανοξείδωτη κατασκευή. Διαστάσεων 1400 X 600 X 1700 χιλ. Με συρόμενες πόρτες. Με επιφάνεια εργασίας από ανοξείδωτο χάλυβα πάχους 1,5 χιλ.

#### **A.1.8 ΜΗΧΑΝΗ ΚΟΠΗΣ ΨΩΜΙΟΥ / Τεμάχιο: 1**

Του γαλλικού οίκου DITO SAMA, τύπος CPX. Έχει εξωτερικές διαστάσεις 370 X 472 X 847 χιλ. ύψος. Έχει απόδοση 7000/14000 φέτες την ώρα.

#### **A.1.9 ΨΥΓΕΙΟ ΔΙΠΛΟ – ΣΥΝΤΗΡΗΣΗ / Τεμάχιο : 1**

Ανοξείδωτη κατασκευή. Διαστάσεων 1440 X 825 X 2095 χιλ. Φέρει δύο μεγάλες πόρτες. Με μηχανήμα ισχύος ½ HP /220V. Κατασκευή από ανοξείδωτο χάλυβα AISI 304. Οι πόρτες είναι διπλών τοιχωμάτων.

#### **A.1.11 ΒΑΣΗ ΚΛΕΙΣΤΗ – ΘΕΡΜΟΘΑΛΑΜΟΣ / Τεμάχιο : 1**

Του Ιταλικού οίκου ZANUSSI, σειρά N900, τύπος VA800 + δύο πόρτες + δυο θερμομαντικά + ένα κεντρικό σύστημα οδηγών GN 1/1 + δύο οδηγοί ντουλαπιών GN 1/1. Έχει εξωτερικές διαστάσεις 800 X 900 X 600 χιλ. Από ανοξείδωτο χάλυβα 304 AISI.

#### **A.1.53 ΔΙΠΛΟ ΕΠΙΤΑΠΕΖΙΟ ΡΑΦΙ / Τεμάχιο : 1**

Διαστάσεων 1120\*380\*730 χιλ, από Inox Satine 304 και στραντζαριστό 35\*35

#### **A.1.54 Οβάλ ράφι / Τεμάχιο 1**

Διαστάσεων 1170\*250 χιλ, από Inox Satine 304 με πανωσήκωμα

A.1.55 ΜΟΝΟ ΕΠΙΤΑΠΕΖΙΟ ΡΑΦΙ / Τεμάχιο : 1

Διαστάσεων 1340\*400\*650 χιλ/600\*200, από Ανοξείδωτο Satine 304 και στραντζαριστό 35\*35. Στο αριστερό μέρος έχει προέκταση προς τα έξω για να καθίσει επιτραπέζιος φούρνος.

A.1.56 ΜΟΝΟ ΕΠΙΤΑΠΕΖΙΟ ΡΑΦΙ / Τεμάχιο : 1

Διαστάσεων 1640\*420\*750 χιλ, από Satine 304 και στραντζαριστό 35\*35 (BLENDER)

A.1.57 ΡΑΦΙΑ ΙΝΟΧ / Τεμάχιο :2 Διαστάσεων 1390\*260\*30 χιλ

## A2 ΠΛΥΝΤΗΡΙΟ ΠΙΑΤΙΚΩΝ

A.2.1 ΤΡΑΠΕΖΙ ΠΑΡΑΛΑΒΗΣ ΑΚΑΘΑΡΤΩΝ ΜΕ ΡΑΦΙ ΚΑΝΙΣΤΡΩΝ / Τεμάχιο: 1 Ανοξείδωτη κατασκευή. Διαστάσεων 1900 X 800 X 850 / 550 χιλ.

A.2.2 ΑΜΑΞΙΔΙΟ ΚΑΛΑΘΙΩ Ν ΠΛΥΝΤΗΡΙΟΥ / Τεμάχια : 2

του Ιταλικού οίκου ZANUSSI τύπος CPC051. Έχει εξωτερικές διαστάσεις 515 X 515 X 187 χιλ. Φέρει ένα ράφι διαστάσεων 500 X 500.

A.2.3 ΛΑΝΤΖΑ ΕΙΣΟΔΟΥ ΠΛΥΝΤΗΡΙΟΥ / Τεμάχιο : 1

του Ιταλικού οίκου ZANUSSI τύπος BHSPW 121 RL. Έχει εξωτερικές διαστάσεις 1200 X 738,5 X 1210 χιλ.

A.2.4 ΚΑΤΑΙΩΝΙΣΤΗΡΑΣ / Τεμάχιο: 1

του Ιταλικού οίκου ZANUSSI τύπος DC. Ειδική μπαταρία καταιωνισμού, ζεστού & κρύου νερού, η οποία τοποθετείται πάνω στη λάντζα.

A.2.6 ΤΡΑΠΕΖΙ ΕΞΟΔΟΥ ΠΛΥΝΤΗΡΙΟΥ / Τεμάχιο: 1

του Ιταλικού οίκου ZANUSSI τύπος BHSLU12. Έχει εξωτερικές διαστάσεις 1200 X 600 X 910 χιλ.

A.2.7 ΑΜΑΞΙΔΙΟ ΜΕΤΑΦΟΡΑΣ ΠΙΑΤΩΝ / Τεμάχια: 2

του Ιταλικού οίκου ZANUSSI τύπος SPP/2. Έχει εξωτερικές διαστάσεις 880 X 840 X 835 χιλ. Φέρει επικλινή επιφάνεια και στις δύο πλευρές με συνολικά τέσσερα ρυθμιζόμενα χωρίσματα στις οποίες τοποθετούνται 6 σειρές πιάτων σε στήλες.

A.2.8 ΤΡΑΠΕΖΟΕΡΜΑΡΙΟ / Τεμάχια: 2

Ανοξείδωτη κατασκευή. Έχει εξωτερικές διαστάσεις 1200 X 700 X 850 χιλ. Με επιφάνεια εργασίας από ανοξείδωτο χάλυβα και συρόμενες πόρτες.

A.2.9 ΕΠΙΤΟΙΧΟ ΕΡΜΑΡΙΟ / Τεμάχια: 2

Ανοξείδωτη κατασκευή. Διαστάσεων 1100 X 340 X 700 χιλ. Κατασκευασμένο από ανοξείδωτο χάλυβα, με συρόμενα κρύσταλλα και δύο ρυθμιζόμενα ράφια.

## A3 ΖΕΣΤΗ ΚΟΥΖΙΝΑ

A.3.1 ΑΠΟΡΡΟΦΗΤΗΡΑΣ ΚΕΝΤΡΙΚΟΣ ΔΙΠΛΩΝ ΤΟΙΧΩΜΑΤΩΝ / Τεμάχιο : 1

Ανοξείδωτη κατασκευή. Διαστάσεων 4000 X 2200 X 500 χιλ. Ο απορροφητήρας συνοδεύεται από ανοξείδωτα καναλωτά φίλτρα τα οποία είναι πλενόμενα. Σύστημα ελέγχου πλύσης με χρονοδιακόπτη και σύστημα ανάμιξης νερού με απορρυπαντικό, τεμάχιο 1. Σύστημα πυρόσβεσης αποτελούμενο από δύο φιάλες wet chemical 3.75 gal., τεμάχιο 1.

A.3.2 ΚΑΤΑΣΚΕΥΗ ΑΝΟΞΕΙΔΩΤΟΥ ΣΤΕΓΑΣΤΡΟΥ ΧΟΑΝΗΣ / Τεμάχια: 1

Ανοξείδωτο στέγαστρο μήκους 1,30μ επί της υπάρχουσας χοάνης προκειμένου να απομακρύνονται οι ατμοί κατά το άνοιγμα της πόρτας του φούρνου. Διαστάσεις 130 x 30 x 50 εκατοστά.

A.3.3 ΚΑΝΑΛΙ ΜΕ ΣΧΑΡΑ ΧΩΡΙΣ ΣΙΦΟΝΙ / Τεμάχια: 1

Κατασκευή ανοξείδωτου χάλυβα AISI 304 πάχους 2 χιλ. Διαστάσεις: 100x28x6 εκατοστά.

A.3.4 4 ΕΣΤΙΕΣ ΑΕΡΙΟΥ 10 KW ΣΕ ΦΟΥΡΝΟ ΑΕΡΙΟΥ / Τεμάχια: 2

Κατασκευή ανοξείδωτου χάλυβα με μαντεμένιες βάσεις. Με καυστήρες συνεχούς ρύθμισης ισχύος και βελτιωμένης καύσης. Μηχανισμός αναγνώρισης φλόγας και προστασία πιλότου. Διαστάσεις: 80 x 90 x 85 εκατοστά. Με 4 εστίες ισχύος 10 kW. Με φούρνο αερίου ισχύος 8,5 kW. Με οδηγούς 3 θέσεων για σχάρες/ταψιά. Ισχύς αερίου: 48,5kW.

A.3.5 4 ΕΣΤΙΕΣ ΑΕΡΙΟΥ / Τεμάχια: 1

Κατασκευή ανοξείδωτου χάλυβα με μαντεμένιες βάσεις. Με καυστήρες συνεχούς ρύθμισης ισχύος και βελτιωμένης καύσης. Μηχανισμός αναγνώρισης φλόγας και προστασία πιλότου. Διαστάσεις: 80 x 90 x 25 εκατοστά. Με 4 εστίες ισχύος 10 kW. Με φούρνο αερίου ισχύος 8,5 kW. Με οδηγούς 3 θέσεων για σχάρες/ταψιά. Ισχύς αερίου: 40kW.

A.3.6 ΑΝΟΙΚΤΗ ΒΑΣΗ 80 εκ. / Τεμάχια: 1

Κατασκευή ανοξείδωτου χάλυβα. Διαστάσεις: 80 x 78,5 x 60 εκατοστά.

A.3.7 ΦΡΙΤΕΖΑ ΑΕΡΙΟΥ 23+23 ΛΙΤΡΩΝ / Τεμάχια: 1

Κατασκευή ανοξείδωτου χάλυβα. Διαστάσεων 80 x 80 x 85 εκατοστά. Με κάδο σχήματος "V" και εξωτερικούς καυστήρες, υψηλής ισχύος 40 kW. Κατάλληλη για σύνδεση σε φυσικό αέριο ή LPG. Αποχέτευση λαδιού από τάπα κάτω από τον κάδο. Πόδια ανοξείδωτου χάλυβα, ρυθμιζόμενου ύψους. Με 4 καλάθια 1/2. Ισχύς αερίου: 40kW.

A.3.8 ΑΝΑΤΡΕΠΟΜΕΝΟ ΤΗΓΑΝΙ ΑΕΡΙΟΥ 80 ΛΤ / Τεμάχια: 1

Κατασκευή ανοξείδωτου χάλυβα. Διαστάσεων 80 x 90 x 85 εκατοστά. Με καυστήρες χρωμιωμένου χάλυβα με μηχανισμό αναγνώρισης φλόγας. Πάτος μαλακού χάλυβα. Με χειροκίνητη ανατροπή του κάδου. Ρύθμιση θερμοκρασίας από θερμοστάτη. Ισχύς αερίου: 21 kW.

A.3.9 ΨΗΣΤΑΡΙΑ ΑΕΡΙΟΥ 800 ΧΙΛ. / Τεμάχια: 1

Κατασκευή ανοξείδωτου χάλυβα. Διαστάσεων 80 x 90 x 85 εκατοστά. Για σύνδεση σε φυσικό αέριο ή LPG. Με καυστήρες ανοξείδωτου χάλυβα υψηλής ισχύος 20 kW και σταθεροποιητές φλόγας. Με μαντεμένιες σχάρες διπλής όψης, για κρεατικά ή ψαρικά. Με συρταρωτούς λιποσυλλέκτες. Αδιάβροχη προστασία ΙΧΡ5. Όλα τα εξωτερικά πάνελ να είναι κατασκευασμένα από ανοξείδωτο χάλυβα. Ισχύς αερίου: 20kW.

A.3.10 ΤΡΑΠΕΖΙ ΕΡΓΑΣΙΑΣ ΜΕ ΛΕΚΑΝΗ / Τεμάχια: 1

Ανοξείδωτη κατασκευή. Έχει εξωτερικές διαστάσεις 1400 X 700 X 850 χιλ. Διαθέτει βρύση και σιφόνι.

A.3.11 ΕΠΑΓΓΕΛΜΑΤΙΚΗ ΜΠΑΤΑΡΙΑ / Τεμάχια: 1

FRANKE, τύπος GK S35F

A.3.13 ΝΙΠΤΗΡΑΣ ΑΝΟΞΕΙΔΩΤΟΣ / Τεμάχια: 1

Του ιταλικού οίκου ZANUSSI, τύπος LM55. Έχει εξωτερικές διαστάσεις 500 X 500 X 340 χιλ.

A.3.14 STAND ΣΑΚΟΥΛΑΣ ΑΠΟΡΡΙΜΜΑΤΩΝ / Τεμάχια: 1

Ανοξείδωτη κατασκευή. Έχει εξωτερικές διαστάσεις 600 X 600 X 1000 χιλ.

A.3.15 ΦΟΥΡΝΟΣ ΑΕΡΑ ΑΤΜΟΥ / Τεμάχια: 1

Εξωτερικές διαστάσεις 120,8 X 106,5 X 105,8 εκ. Ο φούρνος να έχει χωρητικότητα 10 λεκανών (53 X 65 εκ.) με απόσταση μεταξύ τους 65 χιλ. Ισχύς: 45.0 gas kW - 1.0 el.kW. Να φέρει ενσωματωμένη γεννήτρια ατμού η οποία αδειάζει αυτόματα και να φέρει διάγνωση συσσώρευσης αλάτων στο εσωτερικό της. Καθαρισμός θαλάμου: Αυτόματο σύστημα με διαφορετικά προγράμματα ανάλογα με τον βαθμό λερώματος. Να φέρει θερμοστάτη μάζας με πολλαπλά διαφορετικά αισθητήρια. Επιλογή ταχύτητας περιστροφής ανεμιστήρα. Ψήσιμο με μειωμένη ενέργεια. Γρήγορο κρύωμα του θαλάμου. Πλήρως συμβατός με κανόνες HACCP. Σύνδεση USB. Πόρτα με διπλά τζάμια. Προστασία ΙΡΧ5.

A.3.16 ΒΑΣΗ ΦΟΥΡΝΟΥ ΜΕ ΟΔΗΓΟΥΣ / Τεμάχια: 1

Κατασκευή ανοξείδωτου χάλυβα. Καταλλήλων διαστάσεων για τον παραπάνω φούρνο αέρα ατμού.

A.3.17 ΒΡΑΣΤΗΡΑΣ ΖΥΜΑΡΙΚΩΝ ΑΕΡΙΟΥ 2 ΚΑΔΩΝ 40+40ΛΤ / Τεμάχια: 1

Κατασκευή ανοξείδωτου χάλυβα. Διαστάσεων 80 x 90 x 85 εκατοστά. Με καυστήρες υψηλής απόδοσης 16,5 kW. Συνεχής αφαίρεση αμύλων κατά το βράσιμο. Με πεπιεσμένους κάδους 40 λίτρων ανοξείδωτου χάλυβα AISI 316-L. Με πιεζοανάφλεξη και θερμοστάτη ασφαλείας. Ανοξείδωτα πόδια ρυθμιζόμενου ύψους. Ισχύς αερίου: 33kW.

A.3.18 ΚΑΛΑΘΙΑ ΒΡΑΣΤΗΡΑ ΖΥΜΑΡΙΚΩΝ / Τεμάχια: 2



Πλήρες σετ καλαθιών για τον βραστήρα ζυμαρικών. Διαστάσεις: 27,5 x 15 x 21 εκατοστά.

A.3.19 ΚΑΠΝΙΣΤΗΡΙΟ / Τεμάχια: 1

Καπνιστήριο για φούρνο, με 4 είδη ροκανιδιών καπνίσματος. Διαστάσεις: 22 x 22 x 8,5 εκατοστά.

A.3.20 ΨΥΓΕΙΟ ΜΟΝΟ – ΚΑΤΑΨΥΞΗ / Τεμάχιο : 1

Ανοξείδωτη κατασκευή. Διαστάσεων 720 X 825 X 2095 χιλ. Φέρει μια μεγάλη πόρτα. Με μηχανή ισχύος ¾ HP / 220V. Το εσωτερικό είναι σχεδιασμένο με υγιεινοομικές γωνίες. Οι πόρτες είναι εναλλάξιμες. Η πόρτα είναι διπλών τοιχωμάτων, το κάσωμα των θυρών της κατάψυξης θερμαίνεται με αντίσταση 12V για να μην συσσωρεύεται πάγος κατά το άνοιγμα της πόρτας.

A.3.21 ΨΥΓΕΙΟ ΜΟΝΟ – ΣΥΝΤΗΡΗΣΗ / Τεμάχιο : 1

Ανοξείδωτη κατασκευή. Διαστάσεων 720 X 825 X 2095 χιλ. Φέρει μια μεγάλη πόρτα. Οι πόρτες είναι εναλλάξιμες, η πόρτα είναι διπλών τοιχωμάτων.

A.3.22 ΑΠΟΣΤΕΙΡΩΤΗΣ ΜΑΧΑΙΡΙΩΝ / Τεμάχιο : 1

Του οίκου SIRMAN τύπος STER. Διαστάσεων 400 X 135 X 395 χιλ. Εξολοκλήρου ανοξείδωτο.

A.3.23 ΑΝΟΙΧΤΗΡΙ ΚΟΝΣΕΡΒΩΝ / Τεμάχιο : 1

Του οίκου Bron Coucke τύπος 550 E . Διαστάσεων 180 X 80 X 610 χιλ.

A.3.24 ΨΥΓΕΙΟ ΜΟΝΟ – ΣΥΝΤΗΡΗΣΗ / Τεμάχιο : 1

Ανοξείδωτη κατασκευή. Διαστάσεων 720 X 825 X 2095 χιλ. Φέρει μια μεγάλη πόρτα. Οι πόρτες είναι εναλλάξιμες, η πόρτα είναι διπλών τοιχωμάτων.

#### A4 ΛΑΝΤΖΑ ΣΚΕΥΩΝ

A.4.1 ΛΑΝΤΖΑ ΣΚΕΥΩΝ ΔΙΠΛΗ / Τεμάχιο: 1

Ανοξείδωτη κατασκευή. Έχει εξωτερικές διαστάσεις 1800 X 700 X 850 χιλ. Φέρει 2 λεκάνες. Η μία είναι 500 X 500 X 350 χιλ. και η άλλη 960 X 510 X 350 χιλ. Διαθέτει βρύση και σιφόνι.

A.4.2 ΕΠΑΓΓΕΛΜΑΤΙΚΗ ΜΠΑΤΑΡΙΑ / Τεμάχιο: 1

FRANKE, τύπος GK S35F. Διαθέτει ρουξούνι μήκους 350 χιλ.

A.4.3 ΤΡΟΧΗΛΑΤΟΣ ΚΛΑΔΟΣ ΑΠΟΡΡΙΜΜΑΤΩΝ / Τεμάχιο: 1

Ανοξείδωτη κατασκευή τύπος KA407. Έχει διάμετρο 400 χιλ. και ύψος 700 χιλ.

A.4.5 ΠΛΥΝΤΗΡΙΟ ΣΚΕΥΩΝ ΜΕ ΑΝΤΛΙΑ ΑΠΟΣΤΡΑΓΓΙΣΗΣ / Τεμάχια: 1

Μοντέλο: IPX5. Κατασκευή από ανοξείδωτο χάλυβα. Με διπλά μονωμένες πόρτες και μπροστινή τροφοδοσία με άνοιγμα πόρτας κατά 180°. Με ενσωματωμένο ατμοσφαιρικό μονωμένο λέβητα σε συνδυασμό με αντλία εκτόνωσης ξεβγάλματος. Με δοσομετρητή σαπουνιού. Με σύστημα αυτόματης διάγνωσης σφαλμάτων. Με αντλία αποστράγγισης. Με χωρητικότητα κάδου 95 λίτρα. Εξωτερικών διαστάσεων 88X90X180(Υ)εκ. Χαμηλά επίπεδα θορύβου.

A.4.6 ΛΑΝΤΖΑ ΠΡΟΠΛΥΣΗΣ ΣΚΕΥΩΝ ΕΝΙΑΙΑΣ ΛΕΚΑΝΗΣ / Τεμάχια: 1

Κατασκευή από ανοξείδωτο χάλυβα. Πόδια, από ανοξείδωτο χάλυβα, με δυνατότητα ρύθμισης του ύψους. Με ενσωματωμένο σιφόνι υπερχειλίσης. Με μήκος 1,20μ.

A.4.7 ΡΑΦΑΡΙΑ ΑΛΟΥΜΙΝΙΟΥ / Τεμάχια: 1

Με καλύματα πολυπροπυλαινίου. Διαστάσεων 86X47X170(Υ)εκ. Οι ορθοστάτες και τα πλαίσια ραφιών από ανοδιωμένο αλουμίνιο. Τέσσερα επίπεδα ραφιών. Με δυνατότητα ρύθμισης του ύψους των ποδιών.

A.4.8 ΚΑΤΑΙΩΝΙΣΤΗΡΑΣ / Τεμάχια: 1

Μπαταρία με καταιωνιστήρα και ενδιάμεση βρύση. Σωλήνας ανύψωσης από ανοξείδωτο χάλυβα. Βραχίονας ψεκασμού από ανοξείδωτο ατσάλι. Όλες οι μονάδες προ-ξεβγάλματος να είναι εξοπλισμένες με βαλβίδες αντεπιστροφής.

#### A5 ΚΡΥΑ ΚΟΥΖΙΝΑ – BUFFET

A.5.1 ΨΥΓΕΙΟ ΠΑΓΚΟΣ / Τεμάχια: 2

Ανοξείδωτη κατασκευή. Διαστάσεων 1345 X 700 X 860 χιλ. Με δύο πόρτες και μηχανήμα ισχύος ¼ HP /220V. Κατασκευή από ανοξείδωτο χάλυβα AISI 304. Οι πόρτες είναι διπλών τοιχωμάτων, φέρει οδηγούς GASTRONORM.

A.5.2 ΨΥΓΕΙΟ ΔΙΠΛΟ – ΣΥΝΤΗΡΗΣΗ / Τεμάχια : 2

Ανοξείδωτη κατασκευή. Διαστάσεων 1440 X 825 X 2095 χιλ. Φέρει δύο μεγάλες πόρτες. Με μηχανήμα ισχύος ½ HP /220V. Κατασκευή από ανοξείδωτο χάλυβα AISI 304. Οι πόρτες είναι διπλών τοιχωμάτων.

A.5.3 ΛΑΝΤΖΑ ΔΙΠΛΗ ΜΕ ΡΑΦΙ / Τεμάχιο: 1

Ανοξείδωτη κατασκευή. Διαστάσεων 1400 X 700 X 850 χιλ. Φέρει δύο λεκάνες διαστάσεων 500 X 500 X 300 χιλ. Διαθέτει βρύση και σιφόνι με υπερχειλίση και αποχέτευση.

A.5.4 ΕΠΑΓΓΕΛΜΑΤΙΚΗ ΜΠΑΤΑΡΙΑ / Τεμάχιο: 1

FRANKE, τύπος GK S35F. Διαθέτει ρουζούνι μήκους 350 χιλ.

A.5.5 ΤΡΑΠΕΖΙ ΕΡΓΑΣΙΑΣ ΜΕ ΡΑΦΙ ΚΑΙ ΣΥΡΤΑΡΙ / Τεμάχια : 5

Ανοξείδωτη κατασκευή. Έχει εξωτερικές διαστάσεις 1400 X 700 X 850 χιλ. Με επιφάνεια εργασίας από ανοξείδωτο χάλυβα πάχους 1,5 χιλ. Το συρτάρι στην μετώπη είναι διπλών τοιχωμάτων και είναι χωρητικότητας GN 1/1 βάρους 150 χιλ.

A.5.6 ΕΠΙΤΟΙΧΟ ΡΑΦΙ / Τεμάχια : 4

Ανοξείδωτη κατασκευή. Διαστάσεων 1400 X 340 χιλ. Κατασκευασμένο από ανοξείδωτο χάλυβα AISI 304. Εύκολο στον καθαρισμό.

A.5.7 ΤΡΑΠΕΖΟΕΡΜΑΡΙΟ / Τεμάχια: 2

Ανοξείδωτη κατασκευή. Έχει εξωτερικές διαστάσεις 1400 X 700 X 850 χιλ. Με συρόμενες πόρτες. Με επιφάνεια εργασίας από ανοξείδωτο χάλυβα πάχους 1,5 χιλ.

A.5.8 ΜΑΓΕΙΡΕΙΟ ΔΥΟ ΕΣΤΙΩΝ ΜΕ ΒΑΣΗ / Τεμάχιο : 1

του Ιταλικού οίκου ZANUSSI τύπος SC/E 350 + SV350. Εξωτερικών διαστάσεων 350 X 600 X 850 (φάρδος X βάθος X ύψος). Κατασκευασμένες από ανοξείδωτο χάλυβα 18/10 AISI. Οι στρογγυλές εστίες είναι πρεσσαριστές στην επιφάνεια έτσι ώστε να καθαρίζονται εύκολα.

A.5.9 ΑΠΟΣΤΕΙΡΩΤΗΣ ΜΑΧΑΙΡΙΩΝ / Τεμάχιο : 1

του οίκου SIRMAN τύπος STER. Έχει εξωτερικές διαστάσεις διαστάσεις 400 X 135 X 395 χιλ. Εξολοκλήρου ανοξείδωτο.

A6 BAR ΕΠΙΠΕΔΟΥ 2

A.6.1 Έπιπλο ταμείου με ένα συρτάρι. / Τεμάχιο : 1

του οίκου ΞΕΝΕΞ ΣΤΗΛ Α.Ε., Διαστάσεων 600 x 800 x 875 χιλ. Ανοξείδωτος χάλυβας 18/10

A.6.2 Σύνθετο τραπεζοερμάριο με μια περισιδωτή πόρτα στην επιφάνεια του οποίου υπάρχει

Ψυχόμενη Συσκευή διατήρησης 12 μπουκαλιών του 1lt. / Τεμάχιο : 1

Η ψυχόμενη συσκευή είναι του Ολλανδικού οίκου GAMKO model VKHC/12R και το τραπεζοερμάριο του οίκου ΞΕΝΕΞ ΣΤΗΛ Α.Ε., Διαστάσεων 600 x 800 x 875 χιλ Ανοξείδωτο χάλυβας 18/10

A.6.3 Σύνθετο ερμάριο που αποτελείται απο : μια γούρνα 33X33, pitcher rinser, ανακλινόμενο κάδο απορριμάτων και διπλή θέση για μπασκέτες ποτηριών. / Τεμάχιο : 1

του οίκου ΞΕΝΕΞ ΣΤΗΛ Α.Ε., Διαστάσεις 1550 X 800 X 875 χιλ. Ανοξείδωτο χάλυβας 18/10.

A.6.4 ΨΥΓΕΙΟ ΠΑΓΚΟΣ ΣΥΝΤΗΡΗΣΗ 2 ΘΥΡΩΝ ΜΕ ΕΝΣΩΜΑΤΩΜΕΝΟ ΨΥΚΤΙΚΟ ΜΗΧΑΝΗΜΑ. / Τεμάχιο : 1

του οίκου ΞΕΝΕΞ ΣΤΗΛ Α.Ε., Διαστάσεις 1300 x 700 x 875 χιλ. Ανοξείδωτο χάλυβας 18/10.

Φέρει δύο πόρτες διαστάσεων Gastronorm 1/1.

A.6.5 Τραπεζοερμάριο με μονωμένη λεκάνη πάγου με καπάκι. / Τεμάχιο : 1

Του οίκου ΞΕΝΕΞ ΣΤΗΛ Α.Ε., Διαστάσεις 600 x 800 x 875 χιλ. Ανοξείδωτος χάλυβας 18/10

A.6.6 ΨΥΓΕΙΟ ΠΑΓΚΟΣ ΜΕ ΔΥΟ ΘΥΡΕΣ , ΜΙΑ ΔΙΠΛΗ ΣΥΡΤΑΡΙΕΡΑ ΚΑΙ ΕΝΣΩΜΑΤΩΜΕΝΟ ΨΥΚΤΙΚΟ ΜΗΧΑΝΗΜΑ. / Τεμάχια : 2

του οίκου ΞΕΝΕΞ ΣΤΗΛ Α.Ε., Διαστάσεων 1750 x 800 x 815 χιλ. Ανοξείδωτος χάλυβας 18/10

A.6.7 Ειδική κατασκευή αποτελούμενη από δυο ερμάρια με γούρνες 330X330, οπή απόρριψης και ανακλινόμενο κάδο σκουπιδιών και ερμάριο με διπλή θέση για μπασκέτες ποτηριών. / Τεμάχιο 1 του οίκου ΞΕΝΕΞ ΣΤΗΛ Α.Ε., Διαστάσεις 2300 X 800 X 850 χιλ, Ανοξείδωτος χάλυβας 18/10.

A.6.8 Σύνθετο ερμάριο αποτελούμενη απο μια γούρνα 330 X 330, , ανακλινόμενο κάδο απορριμάτων και θέση για μπασκέτες ποτηριών και θέση για ψύκτη νερού (όχι του Μουσείου) με περσιδωτή πόρτα. / Τεμάχια : 1

Του οίκου ΞΕΝΕΞ ΣΤΗΛ Α.Ε., Διαστάσεις 1800 X 800 X 875 Ανοξείδωτος χάλυβας 18/10.

A 6.9 Τραπεζοερμάριο με δύο συρόμενες πόρτες και ενδιάμεσο εσωτερικό ράφι / Τεμάχιο 1 του οίκου ΞΕΝΕΞ ΣΤΗΛ Α.Ε., Διαστάσεις 1400 x 800 x 900 χιλ, Ανοξείδωτος χάλυβα 18/10.

A6.10 ΨΥΓΕΙΟ ΠΑΓΚΟΣ ΣΥΝΤΗΡΗΣΗ 2 ΘΥΡΩΝ ΜΕ ΕΝΣΩΜΑΤΩΜΕΝΟ ΨΥΚΤΙΚΟ ΜΗΧΑΝΗΜΑ / Τεμάχια 2, του οίκου ΞΕΝΕΞ ΣΤΗΛ Α.Ε., Διαστάσεις 1300 X 800 X 875 χιλ, Ανοξείδωτος χάλυβας 18/10, φέρει δύο πόρτες διαστάσεων Gastronorm 1/1.

**B. ΕΠΙΠΕΔΟ – ΑΝΑΨΥΚΤΗΡΙΟ ( 0)****B1 BAR**B.1.1 ΨΥΓΕΙΟ ΠΑΓΚΟΣ / Τεμάχιο: 1

Ανοξείδωτη κατασκευή. Διαστάσεων 1345 X 700 X 860 χιλ. Με δύο πόρτες και μηχανήμα ισχύος ¼ HP / 220V. Φέρει σήκωμα πλάτης. Κατασκευή από ανοξείδωτο χάλυβα AISI 304. Οι πόρτες είναι διπλών τοιχωμάτων.

B.1.2 ΤΡΑΠΕΖΟΕΡΜΑΡΙΟ ΜΕ ΛΕΚΑΝΗ / Τεμάχιο: 1

Ανοξείδωτη κατασκευή. Έχει εξωτερικές διαστάσεις 1400 X 700 X 850 χιλ. Φέρει λεκάνη διαστάσεων 400 X 400 X 250χιλ ύψος με σιφόνι και βρύση. Με συρόμενες πόρτες. Με επιφάνεια εργασίας από ανοξείδωτο χάλυβα πάχους 1,5 χιλ.

B.1.3 ΕΠΑΓΓΕΛΜΑΤΙΚΗ ΜΠΑΤΑΡΙΑ / Τεμάχιο: 1

FRANKE, τύπος GK S35F. Διαθέτει ρουζούνι μήκους 350 χιλ.

B.1.5 ΜΙΞΕΡ / Τεμάχιο: 1

Του Γαλλικού οίκου DITO SAMA, τύπος BMX 60AS (601186). Εξωτερικών διαστάσεων 685 X 1087 X 1445 χιλ. Φέρει ανοξείδωτο κάδο 60 λίτρων και τρία εξαρτήματα (αυγοδάρτη, σπάτουλα, άγκιστρο). Έχει κιβώτιο 9 ταχυτήτων, συνοδεύεται με: κάδο 60 λίτρων με τα εξαρτήματα, κάδο 40 λίτρων με τα εξαρτήματα, θερμαινόμενη πλάκα κάδου, εξάρτημα κιμά, εξάρτημα πουρέ, ακονιστήρι.

**B2 ΠΑΡΑΣΚΕΥΑΣΤΗΡΙΟ BAR**B.2.1 ΤΡΑΠΕΖΙ ΕΡΓΑΣΙΑΣ ΜΕ ΛΕΚΑΝΗ / Τεμάχιο: 1

Ανοξείδωτη κατασκευή. Έχει εξωτερικές διαστάσεις 1400 X 700 X 850 χιλ. Φέρει λεκάνη διαστάσεων 400 X 400 X 250χιλ ύψος με σιφόνι και βρύση. Με συρόμενες πόρτες. Με επιφάνεια εργασίας από ανοξείδωτο χάλυβα πάχους 1,5 χιλ.

B.2.2 ΕΠΑΓΓΕΛΜΑΤΙΚΗ ΜΠΑΤΑΡΙΑ / Τεμάχιο: 1

FRANKE, τύπος GK S35F. Διαθέτει ρουζούνι μήκους 350 χιλ.

B.2.4 ΨΥΓΕΙΟ ΔΙΠΛΟ – ΣΥΝΤΗΡΗΣΗ / Τεμάχιο : 1

Ανοξείδωτη κατασκευή. Διαστάσεων 1440 X 825 X 2095 χιλ. Φέρει δύο μεγάλες πόρτες. Με μηχανήμα ισχύος ½ HP /220V. Κατασκευή από ανοξείδωτο χάλυβα AISI 304. Οι πόρτες είναι διπλών τοιχωμάτων.

**B.2.5 ΠΑΓΟΚΥΒΟΜΗΧΑΝΗ / Τεμάχια: 2**

Του Ιταλικού οίκου BREMA, τύπος C 150. Έχει εξωτερικές διαστάσεις 860 X 550 X 720 χιλ. Αποδόσεως 155 κιλών /24ωρο. Συνοδεύεται από ξεχωριστή αποθήκη τύπου T-180, χωρητικότητας 150 κιλών και διαστάσεων 860 X 840 X 900 χιλ. Η αποθήκη είναι εξ' ολοκλήρου ανοξείδωτη με συμπαγή μόνωση FOAM.

**B.2.6 ΨΥΓΕΙΟ ΠΑΓΚΟΣ / Τεμάχιο: 1**

Ανοξείδωτη κατασκευή. Διαστάσεων 1345 X 700 X 860 χιλ. Με δύο πόρτες και μηχανήμα ισχύος ¼ HP / 220V. Φέρει σήκωμα πλάτης. Κατασκευή από ανοξείδωτο χάλυβα AISI 304. Οι πόρτες είναι διπλών τοιχωμάτων.

**B.2.7 ΨΥΓΕΙΟ ΠΑΓΚΟΣ ΚΑΤΑΨΥΞΗ ACTIVE / Τεμάχιο : 1**

Του Ιταλικού οίκου ZANUSSI τύπος TRF 132AE. Έχει εξωτερικές διαστάσεις 1274 X 700 X 850 χιλ. Φέρει 2 πόρτες. Ο πίνακας λειτουργίας είναι ηλεκτρονικός της νέας τεχνολογίας Active, η οποία επιτρέπει την τέλεια αποθήκευση των τροφίμων. Μέσα στον θάλαμο ψύξεως υπάρχουν τέσσερα αισθητήρια σε αντίστοιχες θέσεις, τα οποία ελέγχονται από τον ηλεκτρονικό πίνακα. Εάν παρουσιάσει βλάβη έστω και ένα αισθητήριο από αυτά, τα υπόλοιπα εξακολουθούν να καταγράφουν τις θερμοκρασίες. Επίσης, το σύστημα Active ελέγχει την συχνότητα που γίνεται η απόψυξη.

**B.2.8 ΦΟΥΡΝΟΣ ΑΕΡΑ ΚΑΙ ΑΤΜΟ Υ – ΗΛΕΚΤΡΙΚΟΣ / Τεμάχιο : 1**

Του Ιταλικού οίκου ZANUSSI, τύπος FCS 06 1E4. Έχει εξωτερικές διαστάσεις 860 X 756 X 710 χιλ.. Μαγειρεύει με ατμό, με κυκλοφορία ζεστού αέρα ή με συνδυασμό και των δύο.

**B.2.9 ΒΑΣΗ ΦΟΥΡΝΟΥ / Τεμάχιο : 1**

Του Ιταλικού οίκου ZANUSSI, τύπος 922101.

**B.2.10 ΟΔΗΓΟΙ ΒΑΣΗΣ ΦΟΥΡΝΟΥ / Τεμάχιο: 1**

Του Ιταλικού οίκου ZANUSSI, τύπος 922105.

**B3 ΠΛΥΝΤΗΡΙΟ ΠΙΑΤΙΚΩΝ**

**B.3.1 ΛΑΝΤΖΑ ΕΙΣΟΔΟΥ ΠΛΥΝΤΗΡΙΟΥ / Τεμάχιο: 1**

Του Ιταλικού οίκου ZANUSSI, τύπος BHSPW 121 RL (TV12). Έχει εξωτερικές διαστάσεις 1200 X 738,5 X 1210 χιλ.

**B.3.2 ΚΑΤΑΙΩΝΙΣΤΗΡΑΣ / Τεμάχιο: 1**

Του Ιταλικού οίκου ZANUSSI, τύπος DC. Ειδική μπαταρία καταιωνισμού, ζεστού & κρύου νερού, η οποία τοποθετείται πάνω στην λάντζα.

**B.3.4 ΤΡΑΠΕΖΙ ΕΞΟΔΟΥ ΠΛΥΝΤΗΡΙΟΥ / Τεμάχιο: 1**

του Ιταλικού οίκου ZANUSSI τύπος BHSLU12. Έχει εξωτερικές διαστάσεις 1200 X 600 X 910 χιλ.

**B.3.5 ΑΜΑΞΙΔΙΟ ΜΕΤΑΦΟΡΑΣ ΠΙΑΤΩΝ / Τεμάχιο: 1**

του Ιταλικού οίκου ZANUSSI τύπος SPP/2. Έχει εξωτερικές διαστάσεις 880 X 840 X 835 χιλ. Φέρει επικλινή επιφάνεια και στις δύο πλευρές με συνολικά τέσσερα ρυθμιζόμενα χωρίσματα στις οποίες τοποθετούνται 6 σειρές πιάτων σε στήλες.

**B.3.6 ΤΡΑΠΕΖΟΕΡΜΑΡΙΟ / Τεμάχιο: 1**

Ανοξείδωτη κατασκευή. Έχει εξωτερικές διαστάσεις 1400 X 700 X 850 χιλ. Με επιφάνεια εργασίας από ανοξείδωτο χάλυβα και συρόμενες πόρτες.

**B.3.7 ΕΠΙΤΟΙΧΟ ΕΡΜΑΡΙΟ / Τεμάχιο: 1**

Ανοξείδωτη κατασκευή. Διαστάσεων 1400 X 340 X 700 χιλ. Κατασκευασμένο από ανοξείδωτο χάλυβα, με συρόμενα κρύσταλλα και δύο ρυθμιζόμενα ράφια.

**B.3.8 ΠΛΥΝΤΗΡΙΟ ΠΙΑΤΩΝ ΤΟΥΝΕΛ ΠΑΡΑΓΩΓΗΣ 140 ΚΑΛΑΘΙΩΝ/ΩΡΑ ΜΕ ΜΟΝΩΣΗ ΓΙΑ ΑΠΟΦΥΓΗ ΘΟΡΥΒΩΝ / Τεμάχια: 1**

Κατασκευή από ανοξείδωτο χάλυβα. Με μπροστινή και πλαϊνή δυνατότητα λειτουργίας. Πόδια από ανοξείδωτο χάλυβα, με δυνατότητα ρύθμισης του ύψους. Προκαταρκτικές ρυθμίσεις για αυτόματη διανομή του απορρυπαντικού, συσκευή διαχείρισης ενέργειας και εφαρμογή του HACCP. Αυτόματη λειτουργία έναρξης/διακοπής. Χωρητικότητα μέχρι 140 συρτάρια ανά ώρα με δύο (2) ταχύτητες, μεταβλητή κατά την εγκατάσταση. Ηλεκτρονικός πίνακας ελέγχου, με αυτοδιαγνωστικό σύστημα ελέγχου. Χαμηλά επίπεδα θορύβου.

**B.3.9 ΛΑΝΤΖΑ ΠΡΟΠΛΥΣΗΣ / Τεμάχια: 1**

Κατασκευή από ανοξείδωτο χάλυβα. Τραπέζι πρόπλυσης με κατεύθυνση καλαθιού από δεξιά προς τα αριστερά. Μήκος 1,20μ. Σχεδιασμένο για ράφια πλυσίματος πιάτων 0,50μx0,50μ. Με ενσωματωμένο σιφόνι υπερχειλίσης.

**B.3.10 ΡΑΟΥΛΟΔΡΟΜΟΣ ΕΞΟΔΟΥ / Τεμάχια: 1**

Κατασκευή από ανοξείδωτο χάλυβα. Σχεδιασμένο για καλάθια πλύσης πιάτων 0,50μx0,50μ. Κεκλιμένος πυθμένας του τραπέζιου για να παρέχει ομαλή και γρήγορη αποχέτευση. Δύο (2) πόδια και τελική πλάκα να περιλαμβάνονται. Μήκος 1,10μ.

**B.3.11 ΤΕΛΕΙΩΜΑ ΡΑΟΥΛΟΔΡΟΜΟΥ / Τεμάχια: 1**

Κατασκευή από ανοξείδωτο χάλυβα.

**B.3.12 ΤΕΡΜΑΤΙΚΟΣ ΔΙΑΚΟΠΤΗΣ ΡΑΟΥΛΟΔΡΟΜΟΥ / Τεμάχια: 1**

Εξάρτημα με εύκολη τοποθέτηση στον ραουλόδρομο.

**B.3.13 ΚΑΤΑΙΩΝΙΣΤΗΡΑΣ / Τεμάχια: 1**

Σωλήνας ανύψωσης από ανοξείδωτο χάλυβα. Βραχίονας ψεκασμού από ανοξείδωτο ατσάλι με σώμα από γυαλί. Όλες οι μονάδες προ-ξεβγάλματος να είναι εξοπλισμένες με βαλβίδες αντεπιστροφής σε συμμόρφωση με το πρότυπο EN 1717. Επιθυμητό ύψος καταϊωνιστήρα 1,15μ.

**B.3.14 ΤΡΑΠΕΖΙ ΠΑΡΑΛΑΒΗΣ ΑΚΑΘΑΡΤΩΝ ΜΕ ΘΕΣΗ ΓΙΑ ΚΑΔΟ ΑΠΟΡΡΙΜΑΤΩΝ / Τεμάχια: 1**

Τραπέζι παραλαβής ακαθάρτων με θέση για κάδο απορριμάτων δεξιά, διαστάσεων 95X80X90εκ. Κατασκευή inox.

**B.3.15 ΕΠΙΤΟΙΧΟ ΡΑΦΙ ΚΑΝΙΣΤΡΩΝ / Τεμάχια: 1**

Επίτοιχο ράφι κανιστρων, διαστάσεων 95X40X40εκ. Κατασκευή inox.

**B.3.16 ΣΤΕΓΝΩΤΗΡΑΣ ΠΛΥΝΤΗΡΙΟΥ ΤΟΥΝΕΛ / Τεμάχια: 1**

Κατασκευή από ανοξείδωτο χάλυβα για τα πάνελ του στεγνωτήρα. Το σύστημα τροφοδοσίας από το πλυντήριο πιάτων και η καμπύλη να μετακινήσουν αυτόματα τα ράφια, μέσω του ανεμιστήρα ζεστού αέρα.

**B.3.17 ΤΡΟΧΗΛΑΤΟΣ ΚΑΔΟΣ ΑΠΟΡΡΙΜΑΤΩΝ 60 ΛΙΤΡΩΝ / Τεμάχια: 1**

Κατασκευή από ανοξείδωτο χάλυβα. Αφαιρούμενο καπάκι με λαβές για τη διευκόλυνση των εργασιών.

**B.3.18 ΠΛΥΝΤΗΡΙΟ ΠΙΑΤΩΝ/ΠΟΤΗΡΙΩΝ / Τεμάχια: 1**

Μοντέλο: ZHT8 Κατασκευή από ανοξείδωτο χάλυβα AISI304. Χρησιμοποιεί 2 λίτρα καθαρού νερού ανά τελικό κύκλο ξεβγάλματος. Ενσωματωμένος δοσομετρητής στεγνωτικού παραγωγικότητας 80 καλαθιών ανά ώρα ή 1.440 πιάτα ανά ώρα. Με ατμοσφαιρικό μπόιλερ και αντλία ξεβγάλματος που μπορεί να εγγραφή ξέβγαλμα στους 84°C για τέλεια καθαριότητα και αποστείρωση. Τριφασικό ισχύος 9,9 kw. Τρία προγράμματα πλύσεως και αργή εκκίνηση. Αυτόματο πρόγραμμα αυτοκαθαρισμού και διαγνωστικό βλαβών. Αδιαβροχοποίηση ip25. Χαμηλά επίπεδα θορύβου. Πρεσσαριστός κάδος 24 λίτρων και μπόιλερ 12 λίτρων. Εξωτερικών διαστάσεων 75x76x155 εκ.

**B.3.50 ΤΡΑΠΕΖΙ ΕΙΣΟΔΟΥ ΠΛΥΝΤΗΡΙΟΥ / Τεμάχιο : 1**

Διαστάσεων 600 X 770 X 900 (ύψος) χιλ. Σήκωμα πλάτης 30cm. Πόδια από στραντζαριστό 40\*40. Επιφάνεια Ανοξείδωτο Satine 304 πάχους 1.25mm, με ράφι στο κάτω μέρος από 1 mm (SATINE 304).

**B.1.51 ΤΡΑΠΕΖΙ ΕΡΓΑΣΙΑΣ ΠΑΡΑΛΑΒΗΣ ΑΚΑΘΑΡΤΩΝ / Τεμάχιο : 1**

Διαστάσεων 1100 X 600 X 900 χιλ. Με πανοσήκωμα Πίσω και Δεξιά 30cm ύψους. Επιφάνεια πάχος 1.25mm. Κάτω μέρος 2 ράφια από 1 mm πάχος (SATINE 304). Ορθοστάτες διατομής 40\*40.

#### \_B4 ΚΡΥΑ ΚΟΥΖΙΝΑ

##### B.4.1 ΛΑΝΤΖΑ ΔΙΠΛΗ ΜΕ ΡΑΦΙ / Τεμάχιο: 1

Ανοξείδωτη κατασκευή. Διαστάσεων 1400 X 700 X 850 χιλ. Φέρει δύο λεκάνες διαστάσεων 500 X 500 X 300 χιλ. Διαθέτει βρύση και σιφόνι με υπερχειλίση και αποχέτευση.

##### ΕΠΑΓΓΕΛΜΑΤΙΚΗ ΜΠΑΤΑΡΙΑ / Τεμάχιο: 1

FRANKE, τύπος GK S35F. Διαθέτει ρουζούνι μήκους 350 χιλ.

##### B.4.2 ΨΥΓΕΙΟ ΠΑΓΚΟΣ / Τεμάχιο: 1

Ανοξείδωτη κατασκευή. Διαστάσεων 1345 X 700 X 860 χιλ. Με δύο πόρτες και μηχανήμα ισχύος ¼ HP / 220V. Φέρει σήκωμα πλάτης. Κατασκευή από ανοξείδωτο χάλυβα AISI 304. Οι πόρτες είναι διπλών τοιχωμάτων.

##### B.4.3 ΨΥΓΕΙΟ ΘΑΛΑΜΟΣ ΣΥΝΤΗΡΗΣΗ / Τεμάχιο: 1

FRIULINOX Ιταλίας. Έχει διαστάσεις 1400 X 1800 X 2060 χιλ. ύψος. Ο θάλαμος είναι εξωτερικά και εσωτερικά κατασκευασμένος από ανοξείδωτο χάλυβα πάχους 0,7 χιλ., με κλειδαριά στην πόρτα. Οι ψυκτικοί θάλαμοι κατασκευάζονται από panels τα οποία κλειδώνουν μεταξύ τους στους αρμούς και στεγανοποιούνται με διπλά λάστιχα. Τα panels του δαπέδου είναι ανοξείδωτα αντιολισθητικά. Οι πόρτες των θαλάμων είναι βαριάς κατασκευής και κλείνουν ερμητικά με ειδικό σύστημα που επιτρέπει το άνοιγμα από την εσωτερική πλευρά ακόμη και όταν η πόρτα είναι κλειδωμένη. Ο θάλαμος διαθέτει εσωτερικό φωτισμό.

##### B.4.4 ΤΡΑΠΕΖΙ ΕΡΓΑΣΙΑΣ ΜΕ ΛΕΚΑΝΗ / Τεμάχιο: 1

Ανοξείδωτη κατασκευή. Έχει εξωτερικές διαστάσεις 1400 X 700 X 850 χιλ. Φέρει λεκάνη διαστάσεων 400 X 400 X 250χιλ ύψος με σιφόνι και βρύση. Με συρόμενες πόρτες. Με επιφάνεια εργασίας από ανοξείδωτο χάλυβα πάχους 1,5 χιλ.

##### ΕΠΑΓΓΕΛΜΑΤΙΚΗ ΜΠΑΤΑΡΙΑ / Τεμάχιο: 1

FRANKE, τύπος GK S35F. Διαθέτει ρουζούνι μήκους 350 χιλ.

##### B.4.5 ΜΙΞΕΡ / Τεμάχιο: 1

Του Γαλλικού οίκου DITO SAMA, τύπος BM 10S. Εξωτερικών διαστάσεων 430 X 515 X 760 χιλ. Φέρει κάδο 10 λίτρων και τρία εξαρτήματα (αυγοδάρτη, σπάτουλα, άγκιστρο).

##### B.4.6 ΜΗΧΑΝΗ ΚΟΠΗΣ ΛΑΧΑΝΙΚΩΝ / Τεμάχιο: 1

του Γαλλικού οίκου DITO SAMA τύπος TRS. Η απόδοση είναι ενδεικτικώς 150-200κιλά την ώρα. Συνοδεύεται από τέσσερις δίσκους κοπής.

##### B.4.7 ΤΡΑΠΕΖΙ ΕΡΓΑΣΙΑΣ ΜΕ ΡΑΦΙ ΚΑΙ ΣΥΡΤΑΡΙ / Τεμάχια: 1

Ανοξείδωτη κατασκευή. Έχει εξωτερικές διαστάσεις 1400 X 700 X 850 χιλ. Με επιφάνεια εργασίας από ανοξείδωτο χάλυβα πάχους 1,5 χιλ. Το συρτάρι στην μετώπη είναι διπλών τοιχωμάτων και είναι χωρητικότητας GN 1/1 βάρους 150 χιλ.

##### B.4.8 ΕΠΙΤΟΙΧΟ ΡΑΦΙ / Τεμάχια: 2

Ανοξείδωτη κατασκευή. Διαστάσεων 1400 X 340 χιλ. Κατασκευασμένο από ανοξείδωτο χάλυβα AISI 304. Εύκολο στον καθαρισμό.

##### B.4.9 ΤΡΑΠΕΖΟΕΡΜΑΡΙΟ / Τεμάχια: 2

Ανοξείδωτη κατασκευή. Έχει εξωτερικές διαστάσεις 1400 X 700 X 850 χιλ. Με επιφάνεια εργασίας από ανοξείδωτο χάλυβα και συρόμενες πόρτες.

##### B.4.10 ΜΑΓΕΙΡΕΙΟ ΔΥΟ ΕΣΤΙΩΝ ΜΕ ΒΑΣΗ / Τεμάχιο: 1

του Ιταλικού οίκου ZANUSSI τύπος SC/E 350 + SV350. Εξωτερικών διαστάσεων 350 X 600 X 850 (φάρδος X βάθος X ύψος). Κατασκευασμένες από ανοξείδωτο χάλυβα 18/10 AISI. Οι στρογγυλές εστίες είναι πρεσσαριστές στην επιφάνεια έτσι ώστε να καθαρίζονται εύκολα.

##### B.4.11 ΑΠΟΣΤΕΙΡΩΤΗΣ ΜΑΧΑΙΡΙΩΝ / Τεμάχιο: 1

του οίκου SIRMAN τύπος STER. Διαστάσεων 400 X 135 X 395 χιλ. Εξολοκλήρου ανοξείδωτο.

#### B5 ΑΠΟΘΗΚΗ ΖΑΧΑΡΟΠΛΑΣΤΕΙΟΥ

##### B.5.1 ΨΥΓΕΙΟ ΔΙΠΛΟ – ΣΥΝΤΗΡΗΣΗ / Τεμάχιο : 1

Ανοξείδωτη κατασκευή. Διαστάσεων 1440 X 825 X 2095 χιλ. Φέρει δύο μεγάλες πόρτες. Με μηχανήμα ισχύος ½ HP /220V. Κατασκευή από ανοξείδωτο χάλυβα AISI 304. Οι πόρτες είναι διπλών τοιχωμάτων.

#### B6 ΖΑΧΑΡΟΠΛΑΣΤΕΙΟ

##### B.6.1 ΗΛΕΚΤΡΙΚΟΣ ΦΟΥΡΝΟΣ ΜΕ ΘΕΡΜΟΘΑΛΑΜΟ / Τεμάχιο : 1

Ανοξείδωτη κατασκευή, τύπος 2K90 + ΘΕΡΜΟΘΑΛΑΜΟ. Έχει εξωτερικές διαστάσεις 880 X 1110 X 1550 χιλ. Ισχύος 12,5kw. Η θερμοκρασία λειτουργίας τους ρυθμίζεται από δύο θερμοστάτες και διαθέτουν πυρίμαχη πλάκα και φωτισμό του εσωτερικού.

##### B.6.2 ΣΤΟΦΑ / Τεμάχιο : -

Περιλαμβάνεται στον Ηλεκτρικό Φούρνο με Θερμοθάλαμο.

##### B.6.3 ΣΦΟΛΙΑΤΟΜΗΧΑΝΗ / Τεμάχιο : 1

Του Ιταλικού οίκου SIGMA τύπος SFG600B. Διαστάσεων 2035 X 612 X 1055 χιλ. Ισχύος 0,75 kw.

##### B.6.4 ΛΑΝΤΖΑ ΔΙΠΛΗ ΜΕ ΡΑΦΙ / Τεμάχιο: 1

Ανοξείδωτη κατασκευή. Διαστάσεων 1400 X 700 X 850 χιλ. Φέρει δύο λεκάνες διαστάσεων 500 X 500 X 300 χιλ. Διαθέτει βρύση και σιφόνι με υπερχειλίση και αποχέτευση.

##### ΕΠΑΓΓΕΛΜΑΤΙΚΗ ΜΠΑΤΑΡΙΑ / Τεμάχιο: 1

FRANKE, τύπος GK S35F. Διαθέτει ρουξούνι μήκους 350 χιλ.

##### B.6.5 ΜΙΞΕΡ ΖΥΜΩΤΗΡΙΟ / Τεμάχιο: 1

Χωρητικότητας: 70lt. Διαστάσεων 640 X 980 X 1210 χιλ. Ισχύος 1,5 HP.

##### B.6.6 ΜΠΑΙΝ ΜΑΡΙ / Τεμάχιο : 1

Του Ιταλικού οίκου ZANUSSI, σειρά N700, τύπος KME400. Έχει εξωτερικές διαστάσεις 400 X 700 X 250 χιλ. Φέρει λεκάνη μπαίν – μαρί με στρογγυλεμένες γωνίες χωρητικότητας GASTRONORM 1/1 με μέγιστο βάθος 150 χιλ.

##### B.6.7 ΒΑΣΗ ΑΝΟΙΚΤΗ / Τεμάχιο : 1

Του Ιταλικού οίκου ZANUSSI σειρά N700, τύπος KV 400. Έχει εξωτερικές διαστάσεις 400 X 700 X 600 χιλ.

##### B.6.9 ΜΗΧΑΝΗ ΚΡΕΜΑΣ CHANTILLY / Τεμάχιο : 1

Του Ιταλικού COREMA –TELME τύπος TECNA ισχύος 0,30 kw, χωρητικότητας 2 λίτρων παραγωγής 100 λίτρων / ώρα.

##### B.6.10 ΤΡΑΠΕΖΟΕΡΜΑΡΙΟ / Τεμάχιο: 1

Ανοξείδωτη κατασκευή. Έχει εξωτερικές διαστάσεις 1400 X 700 X 850 χιλ. Με επιφάνεια εργασίας από ανοξείδωτο χάλυβα και συρόμενες πόρτες.

##### B.6.11 ΤΡΑΠΕΖΙ ΕΡΓΑΣΙΑΣ ΜΕ ΡΑΦΙ ΚΑΙ ΜΑΡΜΑΡΟ / Τεμάχιο : 1

Ανοξείδωτη κατασκευή. Έχει εξωτερικές διαστάσεις 1400 X 700 X 850 χιλ. Με επιφάνεια εργασίας από ανοξείδωτο χάλυβα πάχους 1,5 χιλ. Στο κάτω μέρος φέρει ενίσχυση από κόντρα πλακέ θαλάσσης πάχους 2 χιλ.

##### B.6.13 ΠΑΓΩΤΟΜΗΧΑΝΗ – ΠΑΣΤΕΡΙΩΤΗΣ / Τεμάχιο: 1

του Ιταλικού οίκου COREMA – TELME τύπος GAMMA 100. Διαστάσεων 380 X 460 X 840 χιλ. Χωρητικότητας 2 lt. και παραγωγή 10 λίτρα την ώρα.

##### B.6.50 ΔΙΠΛΟ ΕΠΙΤΡΑΠΕΖΙΟ ΡΑΦΙ INOX / Τεμάχιο 1: Διαστάσεων 1400 X 700 X 850 χιλ.

##### B.6.51 ΔΙΠΛΗ ΒΑΣΗ ΦΟΥΡΝΟΥ INOX / Τεμάχιο 1: Διαστάσεων 960 X 700 X 1250 χιλ.

##### B.6.52 ΒΑΣΗ INOX / Τεμάχιο 2: Διαστάσεων 1300 X 340 X 68,5 χιλ.

B.6.53 ΤΡΙΠΛΟ ΕΠΙΤΡΑΠΕΖΙΟ ΡΑΦΙ ΙΝΟΧ / Τεμάχιο 1: Διαστάσεων 1500 X 340 X 970 χιλ.

B.6.54 ΡΑΦΙ ΤΟΙΧΟΥ ΙΝΟΧ / Τεμάχιο 1: Διαστάσεων 650 X 500 X 40 χιλ.

## Γ. ΕΠΙΠΕΔΟ - ΑΠΟΘΗΚΗ ΕΣΤΙΑΤΟΡΙΟΥ -ΑΝΑΨΥΚΤΗΡΙΟΥ (-1)

### Γ1 ΧΩΡΟΣ ΨΥΓΕΙΩΝ

#### Γ.1.1 ΨΥΓΕΙΟ ΣΥΝΤΗΡΗΣΗΣ ΛΑΧΑΝΙΚΩΝ / Τεμάχιο: 1

COLD MARK Ιταλίας. Έχει διαστάσεις 2800 X 3800 X 2400 χιλ. ύψος. Ο θάλαμος είναι εσωτερικά και εξωτερικά κατασκευασμένος από ανοξείδωτο χάλυβα πάχους 0,7 χιλ. με κλειδαριά στην πόρτα. Οι ψυκτικοί θάλαμοι κατασκευάζονται από panels τα οποία κλειδώνουν μεταξύ τους στους αρμούς και στεγανοποιούνται με διπλά λάστιχα. Τα panels του δαπέδου είναι ανοξείδωτα αντλιοσθητικά. Οι πόρτες των θαλάμων είναι βαριάς κατασκευής και κλείνουν ερμητικά με ειδικό σύστημα που επιτρέπει το άνοιγμα από την εσωτερική πλευρά ακόμη και όταν η πόρτα είναι κλειδωμένη. Ο θάλαμος διαθέτει εσωτερικό φωτισμό.

#### Γ.1.2 ΨΥΓΕΙΟ ΣΥΝΤΗΡΗΣΗΣ ΦΡΟΥΤΩΝ / Τεμάχιο: 1

COLD MARK Ιταλίας. Έχει διαστάσεις 2800 X 3800 X 2400 χιλ. ύψος. Ο θάλαμος είναι εσωτερικά και εξωτερικά κατασκευασμένος από ανοξείδωτο χάλυβα πάχους 0,7 χιλ. με κλειδαριά στην πόρτα. Οι ψυκτικοί θάλαμοι κατασκευάζονται από panels τα οποία κλειδώνουν μεταξύ τους στους αρμούς και στεγανοποιούνται με διπλά λάστιχα. Τα panels του δαπέδου είναι ανοξείδωτα αντλιοσθητικά. Οι πόρτες των θαλάμων είναι βαριάς κατασκευής και κλείνουν ερμητικά με ειδικό σύστημα που επιτρέπει το άνοιγμα από την εσωτερική πλευρά ακόμη και όταν η πόρτα είναι κλειδωμένη. Ο θάλαμος διαθέτει εσωτερικό φωτισμό.

#### Γ.1.3 ΨΥΓΕΙΟ ΓΕΝΙΚΗΣ ΚΑΤΑΨΥΞΗ / Τεμάχιο : 1

COLD MARK Ιταλίας. Έχει διαστάσεις 5800 X 2400 X 2400 χιλ. ύψος. Ο θάλαμος είναι εσωτερικά και εξωτερικά κατασκευασμένος από ανοξείδωτο χάλυβα πάχους 0,7 χιλ. με κλειδαριά στην πόρτα. Οι ψυκτικοί θάλαμοι κατασκευάζονται από panels τα οποία κλειδώνουν μεταξύ τους στους αρμούς και στεγανοποιούνται με διπλά λάστιχα. Τα panels του δαπέδου είναι ανοξείδωτα αντλιοσθητικά. Οι πόρτες των θαλάμων είναι βαριάς κατασκευής και κλείνουν ερμητικά με ειδικό σύστημα που επιτρέπει το άνοιγμα από την εσωτερική πλευρά ακόμη και όταν η πόρτα είναι κλειδωμένη. Ο θάλαμος διαθέτει εσωτερικό φωτισμό. Η κατάψυξη φέρει στην πόρτα θερμική αντίσταση για το λιώσιμο των πάγων

#### Γ.1.4 ΨΥΓΕΙΟ ΚΑΤΑΨΥΞΗΣ ΨΑΡΙΚΩΝ / Τεμάχιο: 1

COLD MARK Ιταλίας. Έχει διαστάσεις 1400 X 3800 X 2400 χιλ. ύψος. Ο θάλαμος είναι εσωτερικά και εξωτερικά κατασκευασμένος από ανοξείδωτο χάλυβα πάχους 0,7 χιλ. με κλειδαριά στην πόρτα. Οι ψυκτικοί θάλαμοι κατασκευάζονται από panels τα οποία κλειδώνουν μεταξύ τους στους αρμούς και στεγανοποιούνται με διπλά λάστιχα. Τα panels του δαπέδου είναι ανοξείδωτα αντλιοσθητικά. Οι πόρτες των θαλάμων είναι βαριάς κατασκευής και κλείνουν ερμητικά με ειδικό σύστημα που επιτρέπει το άνοιγμα από την εσωτερική πλευρά ακόμη και όταν η πόρτα είναι κλειδωμένη. Ο θάλαμος διαθέτει εσωτερικό φωτισμό. Η κατάψυξη φέρει στην πόρτα θερμική αντίσταση για το λιώσιμο των πάγων

#### Γ.1.5 ΨΥΓΕΙΟ ΣΥΝΤΗΡΗΣΗΣ ΑΛΛΑΝΤΙΚΩΝ / Τεμάχιο : 1

COLD MARK Ιταλίας. Έχει διαστάσεις 1600 X 3800 X 2400 χιλ. ύψος. Ο θάλαμος είναι εσωτερικά και εξωτερικά κατασκευασμένος από ανοξείδωτο χάλυβα πάχους 0,7 χιλ. με κλειδαριά στην πόρτα. Οι ψυκτικοί θάλαμοι κατασκευάζονται από panels τα οποία κλειδώνουν μεταξύ τους στους αρμούς και στεγανοποιούνται με διπλά λάστιχα. Τα panels του δαπέδου είναι ανοξείδωτα αντλιοσθητικά. Οι πόρτες των θαλάμων είναι βαριάς κατασκευής και κλείνουν



ερμητικά με ειδικό σύστημα που επιτρέπει το άνοιγμα από την εσωτερική πλευρά ακόμη και όταν η πόρτα είναι κλειδωμένη. Ο θάλαμος διαθέτει εσωτερικό φωτισμό.

Γ.1.6 ΨΥΓΕΙΟ ΣΥΝΤΗΡΗΣΗΣ ΓΑΛΑΚΤΟΚΟΜΙΚΩΝ / Τεμάχιο: 1

COLD MARK Ιταλίας. Έχει διαστάσεις 2800 X 2800 X 2400 χιλ. ύψος. Ο θάλαμος είναι εσωτερικά και εξωτερικά κατασκευασμένος από ανοξείδωτο χάλυβα πάχους 0,7 χιλ. με κλειδαριά στην πόρτα. Οι ψυκτικοί θάλαμοι κατασκευάζονται από panels τα οποία κλειδώνουν μεταξύ τους στους αρμούς και στεγανοποιούνται με διπλά λάστιχα. Τα panels του δαπέδου είναι ανοξείδωτα αντλιοθητικά. Οι πόρτες των θαλάμων είναι βαριάς κατασκευής και κλείνουν ερμητικά με ειδικό σύστημα που επιτρέπει το άνοιγμα από την εσωτερική πλευρά ακόμη και όταν η πόρτα είναι κλειδωμένη. Ο θάλαμος διαθέτει εσωτερικό φωτισμό.

Γ.1.7 ΣΑΛΑΜΑΝΔΡΑ / Τεμάχιο : 1

του Ιταλικού οίκου ZANUSSI τύπος SL/E 802. Έχει εξωτερικές διαστάσεις 800 X 450 X 450 χιλ.

Γ.1.8 ΜΙΞΕΡ / Τεμάχιο: 1

Του Γαλλικού οίκου DITO SAMA, τύπος BM 10S. Εξωτερικών διαστάσεων 430 X 515 X 760 χιλ. Φέρει κάδο 10 λίτρων.

Γ.1.9 ΜΗΧΑΝΗ ΚΟΠΗΣ ΨΩΜΙΟΥ / Τεμάχιο: 1

Του γαλλικού οίκου DITO SAMA, τύπος CPX. Έχει εξωτερικές διαστάσεις 370 X 472 X 847 χιλ. ύψος. Έχει απόδοση 7000/14000 φέτες την ώρα.

## Γ2 ΠΡΟΕΤΟΙΜΑΣΙΕΣ ΚΡΕΑΤΩΝ

Γ.2.1 ΨΥΓΕΙΟ ΣΥΝΤΗΡΗΣΗΣ ΚΡΕΑΤΩΝ / Τεμάχιο: 1

COLD MARK Ιταλίας. Έχει διαστάσεις 2200 X 2600 X 2400 χιλ. ύψος. Ο θάλαμος είναι εσωτερικά και εξωτερικά κατασκευασμένος από ανοξείδωτο χάλυβα πάχους 0,7 χιλ. με κλειδαριά στην πόρτα. Οι ψυκτικοί θάλαμοι κατασκευάζονται από panels τα οποία κλειδώνουν μεταξύ τους στους αρμούς και στεγανοποιούνται με διπλά λάστιχα. Τα panels του δαπέδου είναι ανοξείδωτα αντλιοθητικά. Οι πόρτες των θαλάμων είναι βαριάς κατασκευής και κλείνουν ερμητικά με ειδικό σύστημα που επιτρέπει το άνοιγμα από την εσωτερική πλευρά ακόμη και όταν η πόρτα είναι κλειδωμένη. Ο θάλαμος διαθέτει εσωτερικό φωτισμό.

Γ.2.2 ΨΥΓΕΙΟ ΚΑΤΑΨΥΞΗΣ ΚΡΕΑΤΩΝ / Τεμάχιο: 1

COLD MARK Ιταλίας. Έχει διαστάσεις 2800 X 2800 X 2400 χιλ. ύψος. Ο θάλαμος είναι εσωτερικά και εξωτερικά κατασκευασμένος από ανοξείδωτο χάλυβα πάχους 0,7 χιλ. με κλειδαριά στην πόρτα. Οι ψυκτικοί θάλαμοι κατασκευάζονται από panels τα οποία κλειδώνουν μεταξύ τους στους αρμούς και στεγανοποιούνται με διπλά λάστιχα. Τα panels του δαπέδου είναι ανοξείδωτα αντλιοθητικά. Οι πόρτες των θαλάμων είναι βαριάς κατασκευής και κλείνουν ερμητικά με ειδικό σύστημα που επιτρέπει το άνοιγμα από την εσωτερική πλευρά ακόμη και όταν η πόρτα είναι κλειδωμένη. Ο θάλαμος διαθέτει εσωτερικό φωτισμό. Η κατάψυξη φέρει στην πόρτα θερμική αντίσταση για το λιώσιμο των πάγων.

Γ.2.3 ΛΑΝΤΖΑ ΔΙΠΛΗ ΜΕ ΡΑΦΙ / Τεμάχιο: 1

Ανοξείδωτη κατασκευή. Διαστάσεων 1400 X 700 X 850 χιλ. Φέρει δύο λεκάνες διαστάσεων 500 X 500 X 300 χιλ. Διαθέτει βρύση και σιφόνι με υπερχειλίση και αποχέτευση.

ΕΠΑΓΓΕΛΜΑΤΙΚΗ ΜΠΑΤΑΡΙΑ / Τεμάχιο: 1

FRANKE, τύπος GK S35F. Διαθέτει ρουξούνι μήκους 350 χιλ.

Γ.2.4 ΠΡΙΟΝΟΚΟΡΔΕΛΑ / Τεμάχιο: 1

Τύπος 32. Εξωτερικών διαστάσεων 600 X 600 X 1720 χιλ. Διαστάσεις τραπέζιου 465 X 465 χιλ. Ισχύος 2Hp / 400V

Γ.2.5 ΜΗΧΑΝΗ ΚΙΜΑ / Τεμάχιο: 1

Τύπου 32-3. Έχει εξωτερικές διαστάσεις 330 X 770 X 450 χιλ. Έχει ωριαία παραγωγή: 350kg. Ισχύος 3HP / 400V. Η μηχανή συνοδεύεται από σταυρωτά μαχαίρια, δακτύλιο απόστασης, δίσκος τροφοδοσίας και πιεστήρι.

Γ.2.6 ΑΠΟΣΤΕΙΡΩΤΗΣ ΜΑΧΑΙΡΙΩΝ / Τεμάχιο : 1

του οίκου SIRMAN τύπος STER. Διαστάσεων 400 X 135 X 395 χιλ. Εξολοκλήρου ανοξείδωτο.

Γ.2.7 ΤΡΑΠΕΖΙ ΕΡΓΑΣΙΑΣ ΜΕ ΡΑΦΙ ΚΑΙ ΣΥΡΤΑΡΙ / Τεμάχια : 3

Ανοξείδωτη κατασκευή. Έχει εξωτερικές διαστάσεις 1400 X 700 X 850 χιλ. Με επιφάνεια εργασίας από ανοξείδωτο χάλυβα πάχους 1,5 χιλ. Το συρτάρι στην μετώπη είναι διπλών τοιχωμάτων και είναι χωρητικότητας GN 1/1 βάρους 150 χιλ.

Γ.2.8 ΕΠΙΤΟΙΧΟ ΡΑΦΙ / Τεμάχια : 1

Ανοξείδωτη κατασκευή. Διαστάσεων 1400 X 340 χιλ. Κατασκευασμένο από ανοξείδωτο χάλυβα AISI 304. Εύκολο στον καθαρισμό.

Γ.2.9 ΨΥΓΕΙΟ ΣΥΝΤΗΡΗΣΗ ΚΡΑΣΙΩΝ / Τεμάχιο : 1

του Ιταλικού οίκου ZANUSSI τύπος ICP 112SA. Έχει εξωτερικές διαστάσεις 703 X 620 X 1755 χιλ. και φέρει γυάλινη πόρτα. Διαθέτει ειδικές μπάρες ώστε τα κρασιά να έχουν κλίση.

Γ.2.10 ΜΗΧΑΝΗ ΚΟΠΗΣ ΛΑΧΑΝΙΚΩΝ / Τεμάχιο: 1

του Γαλλικού οίκου DITO SAMA τύπος TRS. Η απόδοση είναι ενδεικτικώς 150-200 κιλά την ώρα. Συνοδεύεται από τέσσερις δίσκους κοπής.

Γ.2.11 ΖΑΜΠΟΝΟΜΗΧΑΝΗ ΒΑΡΥΤΗΤΑΣ ΜΕ ΙΜΑΝΤΑ / Τεμάχια: 1

Του Ιταλικού οίκου ZANUSSI , τύπος MSG 30B. Έχει εξωτερικές διαστάσεις 620 X 510 X 450 χιλ. Διάμετρος μαχαιριού 300 χιλ. Αποσυναρμολογείται εύκολα για εύκολο καθαρισμό.

Γ3 ΠΡΟΕΤΟΙΜΑΣΙΕΣ ΛΑΧΑΝΙΚΩΝ

Γ.3.1 ΨΥΚΤΙΚΟΣ ΘΑΛΑΜΟΣ WALKIN – ΣΥΝΤΗΡΗΣΗ / Τεμάχιο: 1

COLD MARK Ιταλίας. Έχει διαστάσεις 2200 X 2400 X 2400 χιλ. ύψος. Ο θάλαμος είναι εσωτερικά και εξωτερικά κατασκευασμένος από ανοξείδωτο χάλυβα πάχους 0,7 χιλ. με κλειδαριά στην πόρτα. Οι ψυκτικοί θάλαμοι κατασκευάζονται από panels τα οποία κλειδώνουν μεταξύ τους στους αρμούς και στεγανοποιούνται με διπλά λάστιχα. Τα panels του δαπέδου είναι ανοξείδωτα αντλιοθητικά. Οι πόρτες των θαλάμων είναι βαριάς κατασκευής και κλείνουν ερμητικά με ειδικό σύστημα που επιτρέπει το άνοιγμα από την εσωτερική πλευρά ακόμη και όταν η πόρτα είναι κλειδωμένη. Ο θάλαμος διαθέτει εσωτερικό φωτισμό.

Γ.3.2 ΛΑΝΤΖΑ ΔΙΠΛΗ ΜΕ ΡΑΦΙ / Τεμάχιο: 1

Ανοξείδωτη κατασκευή. Διαστάσεων 1400 X 700 X 850 χιλ. Φέρει δύο λεκάνες διαστάσεων 500 X 500 X 300 χιλ. Διαθέτει βρύση και σιφόνι με υπερχειλίση και αποχέτευση.

ΕΠΑΓΓΕΛΜΑΤΙΚΗ ΜΠΑΤΑΡΙΑ / Τεμάχιο: 1

FRANKE, τύπος GK S35F. Διαθέτει ρουξούνι μήκους 350 χιλ.

Γ.3.3 ΤΡΑΠΕΖΙ ΕΡΓΑΣΙΑΣ ΜΕ ΡΑΦΙ ΚΑΙ ΣΥΡΤΑΡΙ / Τεμάχια : 2

Ανοξείδωτη κατασκευή. Έχει εξωτερικές διαστάσεις 1400 X 700 X 850 χιλ. Με επιφάνεια εργασίας από ανοξείδωτο χάλυβα πάχους 1,5 χιλ. Το συρτάρι στην μετώπη είναι διπλών τοιχωμάτων και είναι χωρητικότητας GN 1/1 βάρους 150 χιλ.

Γ.3.4 ΜΗΧΑΝΗ ΚΟΠΗΣ ΛΑΧΑΝΙΚΩΝ / Τεμάχια: 2

του Γαλλικού οίκου DITO SAMA τύπος TRS. Η απόδοση είναι ενδεικτικώς 150-200 κιλά την ώρα. Συνοδεύεται από τέσσερις δίσκους κοπής.

Δ.2.1 ΑΠΟΦΛΟΙΩΤΗΣ / Τεμάχιο: 1

Τύπος 15K. Διαστάσεων 410 X 620 X 1010 χιλ. Είναι χωρητικότητας 15 κιλών και παραγωγής 450 κιλών την ώρα. Ισχύος 1 hp / 400V.

Δ.2.3 ΠΛΥΝΤΗΡΙΟ ΣΤΥΠΤΗΡΙΟ ΛΑΧΑΝΙΚΩΝ / Τεμάχιο: 1

Του Ιταλικού οίκου ZANUSSI τύπος LVA 100. Έχει εξωτερικές διαστάσεις 700 X 700 X 1000 χιλ. Χωρητικότητας 30 λίτρων. Ισχύος 0,9 kw.

Γ.3.50 ΕΠΙΤΡΑΠΕΖΙΑ ΒΑΣΗ / Τεμάχιο : 1

Διαστάσεων 1200\*350\*220 (ύψος) χιλ. Βάση για ψυχόμενη βιτρίνα

## Γ4 ΧΩΡΟΣ CATERING

Γ.4.1 ΨΥΓΕΙΟ ΜΟΝΟ – ΣΥΝΤΗΡΗΣΗ / Τεμάχιο : 1

Ανοξείδωτη κατασκευή. Διαστάσεων 720 X 825 X 2095 χιλ. Φέρει μια μεγάλη πόρτα. Οι πόρτες είναι εναλλάξιμες, η πόρτα είναι διπλών τοιχωμάτων.

Γ.4.2 ΛΑΝΤΖΑ ΔΙΠΛΗ ΜΕ ΡΑΦΙ / Τεμάχιο: 1

Ανοξείδωτη κατασκευή. Διαστάσεων 1400 X 700 X 850 χιλ. Φέρει δύο λεκάνες διαστάσεων 500 X 500 X 300 χιλ. Διαθέτει βρύση και σιφόνι με υπερχειλίση και αποχέτευση.

Γ.4.3 ΕΠΑΓΓΕΛΜΑΤΙΚΗ ΜΠΑΤΑΡΙΑ / Τεμάχιο: 1

FRANKE, τύπος GK S35F. Διαθέτει ρουξούνι μήκους 350 χιλ.

Γ.4.4 ΜΙΞΕΡ / Τεμάχιο: 1

Του Γαλλικού οίκου DITO SAMA, τύπος BM 10S. Εξωτερικών διαστάσεων 430 X 515 X 760 χιλ. Φέρει κάδο 10 λίτρων και τρία εξαρτήματα (αυγοδάρτη, σπάτουλα, άγκιστρο).

Γ.4.5 ΨΥΚΤΙΚΟΣ ΘΑΛΑΜΟΣ – ΣΥΝΤΗΡΗΣΗ CATERING

COLD MARK Ιταλίας. Έχει διαστάσεις 3000 X 2000 X 2400 χιλ. ύψος. Ο θάλαμος είναι εσωτερικά και εξωτερικά κατασκευασμένος από ανοξείδωτο χάλυβα πάχους 0,7 χιλ. με κλειδαριά στην πόρτα. Οι ψυκτικοί θάλαμοι κατασκευάζονται από panels τα οποία κλειδώνουν μεταξύ τους στους αρμούς και στεγανοποιούνται με διπλά λάστιχα. Τα panels του δαπέδου είναι ανοξείδωτα αντιολισθητικά. Οι πόρτες των θαλάμων είναι βαριάς κατασκευής και κλείνουν ερμητικά με ειδικό σύστημα που επιτρέπει το άνοιγμα από την εσωτερική πλευρά ακόμη και όταν η πόρτα είναι κλειδωμένη. Ο θάλαμος διαθέτει εσωτερικό φωτισμό.

Γ.4.6 ΤΟΣΤΙΕΡΑ ΔΙΠΛΗ / Τεμάχιο : 1

Του οίκου ROLLER GRILL τύπος MAJESTIC. Έχει εξωτερικές διαστάσεις 600 X 410 X 240 χιλ. Φέρει θερμοστάτη και ραβδωτές πλάκες. Οι εξωτερικές επιφάνειες της τοστιέρας είναι από ανοξείδωτο χάλυβα.

## Γ5 ΑΠΟΘΗΚΗ ΣΚΕΥΩΝ – ΣΕΡΒΙΤΣΙΩΝ

Γ.5.1 ΟΜΑΔΑ ΑΝΟΞΕΙΔΩΤΩΝ ΣΥΡΜΑΤΙΝΩΝ ΡΑΦΙΩΝ - ΤΡΟΧΗΛΑΤΗ / Τεμάχια : 10

Τύπος WWS 106455, διαστάσεων 1060 X 455 X 1800 χιλ. ύψος. Από ανοξείδωτο χάλυβα, με τέσσερα ράφια τύπου σχάρας. Το ύψος των ραφιών είναι ρυθμιζόμενο. Φέρει τροχούς.

Γ.5.2 ΕΠΙΤΟΙΧΟ ΕΡΜΑΡΙΟ / Τεμάχιο: 1

Ανοξείδωτη κατασκευή. Διαστάσεων 1400 X 340 X 700 χιλ. Με συρόμενα κρύσταλλα και δύο ρυθμιζόμενα ράφια.

Γ.5.4 ΒΡΑΣΤΗΡΑΣ ΑΥΓΩΝ / Τεμάχιο: 1

του οίκου ROLLER GRILL τύπος CO6. Διαστάσεων 170 X 400 X 260 χιλ. Είναι χωρητικότητας 4 λίτρων. Βράζει συγχρόνως έως 10 αυγά.

## Γ6 ΑΠΟΘΗΚΗ ΤΡΟΦΙΜΩΝ

Γ.6.1 ΟΜΑΔΑ ΑΝΟΞΕΙΔΩΤΩΝ ΣΥΡΜΑΤΙΝΩΝ ΡΑΦΙΩΝ - ΤΡΟΧΗΛΑΤΗ / Τεμάχια: 10

Τύπος WWS 106455, διαστάσεων 1060 X 455 X 1800 χιλ. ύψος. Από ανοξείδωτο χάλυβα, με τέσσερα ράφια τύπου σχάρας. Το ύψος των ραφιών είναι ρυθμιζόμενο. Φέρει τροχούς.

## Γ7 ΑΠΟΘΗΚΗ ΑΝΑΨΥΚΤΙΚΩΝ

Γ.7.2 ΨΥΓΕΙΟ ΑΝΑΨΥΚΤΙΚΩΝ / Τεμάχιο : 1

COLD MARK Ιταλίας. Έχει διαστάσεις 2000 X 3000 X 2400 χιλ. ύψος. Ο θάλαμος είναι εσωτερικά και εξωτερικά κατασκευασμένος από ανοξείδωτο χάλυβα πάχους 0,7 χιλ. με κλειδαριά στην πόρτα. Οι ψυκτικοί θάλαμοι κατασκευάζονται από panels τα οποία κλειδώνουν μεταξύ τους στους αρμούς και στεγανοποιούνται με διπλά λάστιχα. Τα panels του δαπέδου είναι ανοξείδωτα αντλιοσθητικά. Οι πόρτες των θαλάμων είναι βαριάς κατασκευής και κλείνουν ερμητικά με ειδικό σύστημα που επιτρέπει το άνοιγμα από την εσωτερική πλευρά ακόμη και όταν η πόρτα είναι κλειδωμένη. Ο θάλαμος διαθέτει εσωτερικό φωτισμό.

#### **Δ. ΕΠΙΠΕΔΟ – ΥΠΟΣΤΗΡΙΞΗ (-2)**

##### **Δ1 ΠΑΡΑΛΑΒΗ**

##### **ΨΥΚΤΙΚΑ ΜΗΧΑΝΗΜΑΤΑ ΘΑΛΑΜΩΝ**

1. Το ψυκτικό συγκρότημα των θαλάμων είναι εξοπλισμένο με συμπιεστές BITZER Γερμανίας αντίστοιχων υποδυνάμεων. Αποτελείται από 3 Συμπιεστές, ισχύος 2X8HP τεμ και 2X4HP για την κατάψυξη, οι οποίοι είναι υπολογισμένοι να καλύπτουν τα ψυκτικά φορτία. Τα συγκροτήματα είναι δύο ανεξάρτητα συντήρησης – κατάψυξης και λειτουργούν με φρέον τύπου R22. Ο έλεγχος αυτών γίνεται με ηλεκτρονικό τρόπο με τον οποίο είναι εφοδιασμένος ο πίνακας του κάθε συγκροτήματος. Τα παρεχόμενα υλικά είναι του Ιταλικού οίκου DIXELL, τύπος XC-911.

Περιέχει αεροψυκτήρες του οίκου LUVE.

Ο κάθε συμπιεστής είναι εξοπλισμένος με πιεσοστάτη λαδιού, αντίσταση Κάρτερ, πιεσοστάτη υψηλής – χαμηλής. Πλωτήρες λαδιού, ανεπίστροφο καταθλίψεως, εύκαμπτους σωλήνες και ότι πρέπει για την σωστή λειτουργία αυτών.

Το συγκρότημα είναι εξοπλισμένο με φίλτρα στις αντίστοιχες γραμμές του δικτύου ΑΝΑΡΡΟΦΗΣΕΩΣ – ΥΓΡΟΥ για αποφυγή σκουπιδιών και υγρασιών. Το συγκρότημα λειτουργεί με ψυκτικό ρευστό R-22.

##### **2. ΣΥΜΠΥΚΝΩΤΗΣ**

Ο συμπυκνωτής που συνοδεύει το ψυκτικό συγκρότημα είναι της ισχύος των 57 kw με Δ T 15 βαθμούς Κελσίου και σε εξωτερική θερμοκρασία λειτουργίας +45 βαθμούς Κελσίου.

##### **3. ΔΙΚΤΥΑ**

Οι σωλήνες των δικτύων είναι χάλκινες Ελληνικής κατασκευής βαρέως τύπου κατάλληλο για ψυκτικά δίκτυα.

##### **4. ΗΛΕΚΤΡΟΛΟΓΙΚΟΙ ΠΙΝΑΚΕΣ**

Ηλεκτρολογικός πίνακας μηχανοστασίου – συμπυκνωτού 40kw τεμ1. Οι πίνακες είναι εξοπλισμένοι με ηλεκτρονική ένδειξη θερμοκρασίας και αυτόματη λειτουργία απόψυξης.

Αυτόματο φωτισμό και αυτόματο σταμάτημα του ψυγείου κατά το άνοιγμα της πόρτας. Οι ηλεκτρονικοί θερμοστάτες χρονοδιακόπτες είναι της εταιρείας DIXELL με προδιαγραφές να συνεργάζονται με καταγραφικό θερμοκρασιών αν αυτό απαιτείται.

#### **ΠΑΡΑΡΤΗΜΑ ΙΙΙ – Κανονισμοί Μουσείου Ακρόπολης**

**A.** Απόφαση ΔΣ Μουσείου Ακρόπολης υπ' αρ. πρωτ. 6938/2014 «Κανονισμός λειτουργίας του εστιατορίου και του αναψυκτηρίου του Μουσείου Ακρόπολης» (ΦΕΚ Β 3470 23.12.2014).

## «ΤΟ ΔΙΟΙΚΗΤΙΚΟ ΣΥΜΒΟΥΛΙΟ ΤΟΥ ΜΟΥΣΕΙΟΥ ΑΚΡΟΠΟΛΗΣ

...

## Άρθρο 1

**Βασικές αρχές λειτουργίας του εστιατορίου και αναψυκτηρίου του Μουσείου Ακρόπολης**

1. Γενικές αρχές : Οι βασικοί στόχοι του Μουσείου Ακρόπολης είναι η αναβαθμισμένη λειτουργία του εστιατορίου και του αναψυκτηρίου, που βρίσκονται στο κτίριο του Μουσείου, και η λειτουργία των υποδομών εκείνων (εφόσον δεν υπάρχουν ή την βελτίωση εκείνων, που ήδη υπάρχουν), που θα επιτρέπουν την παροχή υπηρεσιών υψηλών ποιοτικών προδιαγραφών. Το πλαίσιο λειτουργίας των χώρων, που παραχωρεί προς εκμετάλλευση το Μουσείο Ακρόπολης, κατ' ελάχιστο και υποχρεωτικώς περιλαμβάνει τα ακόλουθα :

α. Υψηλές ποιοτικές προδιαγραφές παρεχομένων υπηρεσιών.

β. Δημιουργία συνθηκών για την πλήρη ικανοποίηση των επισκεπτών του και κατ' επέκταση των επισκεπτών του Μουσείου.

γ. Τον έλεγχο εκ μέρους του Μουσείου καθ' όλη τη διάρκεια της σύμβασης, των προδιαγραφών της λειτουργίας του με στόχο την διαρκή διασφάλιση της υψηλής ποιότητας των παρεχομένων υπηρεσιών.

δ. Διατήρηση των χώρων και του υφιστάμενου εξοπλισμού σε άριστη κατάσταση και συμπλήρωση με νέο και σύγχρονο εξοπλισμό όπου αυτό απαιτείται.

ε. Λειτουργία, που ανταποκρίνεται αισθητικά και λειτουργικά στις απαιτήσεις του Μουσείου μέσα στο οποίο είναι ενταγμένα.

## 2. Στόχοι για τους χώρους εστίασης:

α. Το Μουσείο Ακρόπολης είναι ένα όραμα δεκαετιών για τη χώρα και φιλοδοξεί να αποτελεί το σημαντικότερο πρεσβευτή στο διεθνές κοινό των αγαθών και των οραμάτων της ελληνικής πολιτιστικής κληρονομιάς, αποτελώντας την ενσάρκωση των αρχών, που διεθνώς αναγνωρίζονται ότι πρεσβεύουν οι αρχαιότητες της Ακρόπολης.

β. Το Μουσείο στοχεύει στην λειτουργία του εστιατορίου, κατά τρόπο που θα ενσωματώνεται αρμονικά στο παραπάνω πλαίσιο. Ο βασικός στόχος είναι να λειτουργεί ένας χώρος εστίασης και πολιτισμού, στον οποίο θα συνυπάρχουν η παραδοσιακή και η σύγχρονη ελληνική γαστρονομία, με την παράλληλη αναζήτηση της θέσης της στο διεθνή χώρο της γευσιγνωσίας.

γ. Το εστιατόριο καλείται να διαδραματίσει το διπλό ρόλο αφενός ενός καθημερινού χώρου εστίασης για όλες τις ώρες, που να απευθύνεται σε ευρύ κοινό, δηλαδή τους επισκέπτες του Μουσείου και αφετέρου ενός υψηλού επιπέδου υπηρεσιών χώρο γαστρονομίας, με έμφαση στη δημιουργική ελληνική κουζίνα. Κατά συνέπεια, το μενού πρέπει να διαθέτει ευρεία ποικιλία εδεσμάτων. Ταυτόχρονα, οι υπεύθυνοι του χώρου πρέπει να φροντίζουν για την υψηλή ποιότητα των πρώτων υλών, προτιμώντας βιολογικά προϊόντα και προϊόντα εντός εποχής, καθώς και υλικά και είδη με ονομασία προέλευσης.

δ. Γενικότερα, το Μουσείο αναμένει από τον παραχωρησιούχο ότι θα αντιλαμβάνεται το εστιατόριο και τη γαστρονομική εμπειρία, που αυτό θα προσφέρει, ως τμήμα μίας ευρύτερης πολιτισμικής εμπειρίας, δηλαδή θα συναρτά την εμπειρία της απόλαυσης των υπηρεσιών του εστιατορίου με την εμπειρία της επίσκεψης και ξενάγησης στο χώρο του Μουσείου, ώστε η γενική εικόνα του χώρου να δημιουργεί στον επισκέπτη μία συνολική άριστη εικόνα για τον πολιτισμό της χώρας.

ε. Παράλληλα, ο υπεύθυνος του χώρου καλείται να επινοήσει νέους τρόπους και ιδέες διασύνδεσης της γαστρονομίας με τον ελληνικό πολιτισμό. Με τον τρόπο αυτό η επίσκεψη στο χώρο του εστιατορίου δεν θα είναι απλώς μία γαστριμαργική απόλαυση, αλλά μία πολιτισμική εμπειρία.

στ. Το αναψυκτήριο του ισογείου λειτουργεί ως χώρος αναψυχής και ανάπαυλας, παρέχοντας ευχάριστη εναλλακτική επιλογή με ταχεία εξυπηρέτηση σε είδη σνακ και αναψυκτικά, στους επισκέπτες.

## Άρθρο 2

### Γενικοί όροι λειτουργίας με σύμβαση παραχώρησης

Με δεδομένη την ιδιαιτερότητα και τη σημασία του Μουσείου Ακρόπολης, καθώς και το γεγονός ότι ήδη από την έναρξη της λειτουργίας του έχει αποτελέσει επίκεντρο προσοχής και δυναμικής προσέλευσης, σε περίπτωση λειτουργίας του αναψυκτηρίου και εστιατορίου δυνάμει σύμβασης παραχώρησης υπηρεσιών, ο παραχωρησιούχος οφείλει να λαμβάνει στο μέγιστο βαθμό υπ' όψιν τα ακόλουθα:

1. Οι χώροι και ο εξοπλισμός που θα παραδίδονται προς χρήση είναι σε εξαιρετική κατάσταση, αρίστης ποιότητας και απολύτως ικανά για το σκοπό για τον οποίο προορίζονται. Οι υψηλές προδιαγραφές και η υψηλή οικονομική αξία του εξοπλισμού, που αποτελεί δημόσια περιουσία, επιτάσσουν το αυξημένο μέτρο ευθύνης του παραχωρησιούχου για την διατήρηση των στοιχείων σε άψογη κατάσταση και την αυξημένη του ευθύνη σε περίπτωση ζημίας, με την επιφύλαξη των περιπτώσεων και ζημιών ελάσσονος εξοπλισμού, που κατά τα συναλλακτικά ήθη, υπόκεινται σε φθορά και ζημία, λόγω της συγκεκριμένης χρήσης.

2. Ο παραχωρησιούχος μπορεί να προτείνει οποιαδήποτε συμπλήρωση εξοπλισμού κρίνει απαραίτητη για την καλύτερη λειτουργία των χώρων, έχοντας λάβει υπ' όψιν την τήρηση των αισθητικών προδιαγραφών που διαμορφώνονται από τις υφιστάμενες κτιριακές εγκαταστάσεις του Μουσείου, δηλαδή με άξονα την προσαρμογή της λειτουργίας της επιχείρησής του στα κυρίαρχα μορφολογικά και αισθητικά στοιχεία του Μουσείου.

3. Δεν επιτρέπεται καμία επέμβαση στις εγκαταστάσεις του εστιατορίου και του αναψυκτηρίου, όπως στην μορφή του, στην εξωτερική όψη, εσωτερική διαρρύθμιση του, στο μόνιμο εξοπλισμό και γενικά οποιαδήποτε παρέμβαση ή αλλαγή οιαδήποτε τύπου και μεγέθους, χωρίς την πρότερη σύμφωνη γνώμη και γραπτή έγκριση του οργάνου εποπτείας.

4. Τα σκεύη εξυπηρέτησης κοινού (σκεύη σερβιρίσματος) ή τεμάχια αυτών, που ενδεχομένως χρειαστεί να προμηθευτεί ο παραχωρησιούχος – σε συμπλήρωση αυτών που θα του παραδοθούν – θα πρέπει να είναι όμοια, με τα υφιστάμενα για λόγους αισθητικής. Εάν απαιτηθεί αγορά νέων σειρών από σερβίτσια, απαιτείται η σύμφωνη γνώμη του οργάνου εποπτείας.

5. Οι πρώτες ύλες, που θα χρησιμοποιούνται, πρέπει να είναι αρίστης ποιότητας και να περιλαμβάνουν όσο το δυνατό περισσότερα επώνυμα προϊόντα με ονομασία προέλευσης, ώστε να διαφημίζεται και να αναδεικνύεται η ελληνική παραγωγή. Οι προμηθευτές πρώτων υλών πρέπει να τηρούν όλες τις διαδικασίες διασφάλισης ποιότητας και ο παραχωρησιούχος υποχρεούται να προσκομίζει σχετικά πιστοποιητικά, οποτεδήποτε του ζητηθεί από το όργανο εποπτείας. Το όργανο εποπτείας δικαιούται οποτεδήποτε να διενεργεί έλεγχο σε τρόφιμα για την τήρηση ή μη των νομίμων διατάξεων περί διασφάλισης ποιότητας και, σε περίπτωση που διαπιστωθεί ότι αυτές δεν πληρούνται, θα συντάσσει ειδική έκθεση και θα εισηγείται στο Διοικητικό Συμβούλιο την κατάπτωση ποινής διαβαθμισμένου ύψους 5.000 – 50.000 ευρώ, για κάθε παράβαση, ανάλογα με τη βαρύτητα του παραπτώματος.

6. Το μενού (κατάλογος) πρέπει να διακρίνεται από ποικιλία πιάτων και τιμών, ώστε να καλύπτει τις οικονομικές δυνατότητες, όσο μεγαλύτερου μέρους του κοινού γίνεται. Το όργανο εποπτείας του Μουσείου διατηρεί το δικαίωμα να προβεί σε μείωση τιμών σε βασικά είδη με έγγραφη αιτιολογημένη απόφασή του, αφού λάβει υπ' όψιν του, τυχόν ενστάσεις του παραχωρησιούχου, ιδίως αναφορικά με το κόστος λειτουργίας, που βασίζεται σε πραγματικά στοιχεία. Θα ενθαρρύνεται η δημιουργία ειδικών μενού με χαμηλές τιμές.

7. Το αναψυκτήριο και το εστιατόριο λειτουργούν ταυτόχρονα και καθ' όλη τη διάρκεια της λειτουργίας του Μουσείου, που αποφασίζει το Δ.Σ. (επί του παρόντος 8.00 – 20.00 και την Παρασκευή: 8.00-24.00), για την εξυπηρέτηση του μέγιστου αριθμού επισκεπτών. Ο παραχωρησιούχος αποδέχεται ότι σε περίπτωση που μελλοντικά το ωράριο λειτουργίας επεκταθεί, θα επεκταθεί και η υποχρέωσή του για λειτουργία των χώρων εστιατορίου και αναψυκτηρίου, κατά τον ίδιο χρόνο, χωρίς μεταβολή των οικονομικών και άλλων όρων της παρούσας. Ο παραχωρησιούχος υποχρεούται σε περίπτωση πραγματοποίησης ειδικών εκδηλώσεων του Μουσείου Ακρόπολης να διατηρεί σε λειτουργία το εστιατόριο και το αναψυκτήριο και πέραν του ανωτέρω ωραρίου, μετά από προηγούμενη ειδοποίηση του Μουσείου.

8. Η επιχείρηση πρέπει να διαθέτει και να λειτουργεί με εφαρμογή συστήματος ERP για την ηλεκτρονική παρακολούθηση παραγγελιών – αποδείξεων.

### **Άρθρο 3**

#### **Ειδικοί όροι λειτουργίας των χώρων εστίασης και παρασκευής εδεσμάτων από τον παραχωρησιούχο**

1. Ο χώρος διαθέτει πλήρη εξοπλισμό κουζίνας, τον οποίο ο παραχωρησιούχος υποχρεούται να συμπληρώνει, ανάλογα με τις ανάγκες που παρουσιάζονται. Σε περίπτωση που για λόγους ανωτέρας βίας καταστούν αναγκαίες εκτεταμένες και σημαντικές συμπληρώσεις ή αντικαταστάσεις του εν λόγω εξοπλισμού, τότε ο παραχωρησιούχος προτείνει αντίστοιχης ποιότητας και αισθητικής εξοπλισμό, η οποία πρέπει να τύχει της έγγραφης αποδοχής του οργάνου εποπτείας. Ο παραχωρησιούχος υποχρεούται να προβεί στην προμήθεια του νέου εξοπλισμού καταβάλλοντας εξ ιδίων πόρων το σχετικό κόστος, ώστε να καλύπτονται οι σχετικές ανάγκες λειτουργίας.

2. Η τελική διάταξη και η οριστικοποίηση του ακριβούς αριθμού τραπεζοκαθισμάτων για τον κάθε χώρο, αποτελεί μέρος της επιχειρηματικής ελευθερίας του παραχωρησιούχου και πρέπει αφ' ενός να λάβει υπ' όψιν τις προδιαγραφές ασφαλείας του χώρου και την πρόβλεψη διόδων προς τις εξόδους κινδύνου και αφ' ετέρου να συμπεριλάβει τις υποδείξεις του οργάνου εποπτείας για την ασφάλεια και τη λειτουργικότητα του χώρου. Η διάταξη και ο ακριβής αριθμός των τραπεζοκαθισμάτων, που θα καθορισθούν, μπορεί να μεταβληθεί για λόγους εσωτερικής διαρρύθμισης, αφού ληφθεί η έγκριση του οργάνου εποπτείας.

3. Η δαπάνη προμήθειας και εγκατάστασης ή συμπλήρωσης ή αντικατάστασης του εξοπλισμού σκευών και οργάνων κουζίνας, στο βαθμό που κρίνεται αναγκαία, επιβαρύνει αποκλειστικά τον παραχωρησιούχο, καθώς και η συντήρηση των χώρων και του υφιστάμενου παγίου, ακινήτου και κινητού εξοπλισμού. Μετά την λήξη της σύμβασης, όλες οι σταθερές διαρρυθμίσεις, εγκαταστάσεις, τροποποιήσεις, διαμορφώσεις των χώρων, καθώς και τυχόν ηλεκτρομηχανολογικές εγκαταστάσεις και λοιπά παραρτήματα, με εξαίρεση τον εξοπλισμό κινητών πραγμάτων κουζίνας, τα οποία εισενέχθησαν από τον παραχωρησιούχο, θα παραμένουν σε όφελος των χώρων, χωρίς το δικαίωμα αφαίρεσης ή αποζημίωσης του παραχωρησιούχου. Μαζί με αυτά ο παραχωρησιούχος υποχρεούται να αποδίδει στο Μουσείο και όλες τις μόνιμες και σταθερές εγκαταστάσεις των χώρων, τον εξοπλισμό και τα κινητά (έπιπλα κλπ.), που

περιγράφονται στο αρχικό πρακτικό παράδοσης εξοπλισμού, που συνοδεύει την αρχική σύμβαση, στην ίδια άριστη κατάσταση που τα παρέλαβε.

4. Εάν διαπιστωθούν ζημίες ή βλάβες στο χώρο, στο ευρύτερο κτίριο ή στον εξοπλισμό των χώρων (είτε στον πάγιο, είτε στο νεότερο, που τοποθετήθηκε κατά τη συμβατική διάρκεια), που προήλθαν από την χρήση του παραχωρησιούχου ή των προστηθέντων του, υποχρεούται άμεσα να αποκαταστήσει τη ζημία, και σε περίπτωση που επιδείξει ολιγωρία, με εισήγηση του οργάνου εποπτείας θα επιβάλλονται ποινικές ρητρες ύψους μεταξύ 5.000 – 50.000 ευρώ με καταλογιστική πράξη του Δ.Σ. του Μουσείου, ανάλογα με την έκταση της ζημίας, σε βάρος του παραχωρησιούχου, καθώς και καταλογίζονται όλες οι επιπλέον αξιώσεις αποζημίωσης από το Δ.Σ. του Μουσείου.

5. Εάν ο παραχωρησιούχος ή προστηθέντες του ή τα μέλη της διοίκησής του (σε περίπτωση νομικού προσώπου) κατ' επανάληψη δεν συμμορφώνονται με τους εκάστοτε κανόνες υγιεινής και ασφαλείας, που εφαρμόζει το Μουσείο, και προβαίνουν σε πράξεις ή παραλείψεις, που δύνανται να θέσουν σε κίνδυνο την υγιεινή των τροφίμων, την ασφάλεια του χώρου, των επισκεπτών ή των εκθεμάτων, το όργανο εποπτείας εισηγείται προς το Δ.Σ. του Μουσείου την κατάπτωση των ανωτέρω ποινικών ρητρών, σύμφωνα με τα οριζόμενα στην παραπάνω παράγραφο, ή/και την έκπτωσή του από την σύμβαση.

#### **Άρθρο 4**

##### **Ειδικοί όροι χρήσης των χώρων εστιατορίου και αναψυκτηρίου από τον παραχωρησιούχο**

1. Οι χώροι χρησιμοποιούνται αποκλειστικά ως αναψυκτήριο (ισόγειο) και ως εστιατόριο (2ος όροφος, εσωτερικός χώρος και βεράντα), δηλαδή αποκλειστικά για την λειτουργία καταστημάτων υγειονομικού ενδιαφέροντος.

2. Απαγορεύεται η συνολική ή μερική μίσθωση ή υπομίσθωση ή με οποιοδήποτε τρόπο, με ή χωρίς αντάλλαγμα, παραχώρηση της χρήσης των χώρων ή κινητών πραγμάτων εξ αυτών σε τρίτους, φυσικά ή νομικά πρόσωπα, καθώς και η μίσθωση με τη μορφή δικαιόχρησης ή οποιαδήποτε άλλη έννομη σχέση. Επίσης, απαγορεύεται απολύτως και συνιστά λόγο άμεσης καταγγελίας της σύμβασης η με οποιοδήποτε τρόπο χρήση και άμεση ή έμμεση προβολή του σήματος και των εν γένει διακριτικών γνωρισμάτων και της επωνυμίας του παραχωρησιούχου εντός του χώρου του Μουσείου και του περιβάλλοντος χώρου, με εξαίρεση τον εγκεκριμένο από το Μουσείο διακριτικό τίτλο.

3. Στο αναψυκτήριο πωλούνται αποκλειστικά και μόνον είδη αναψυκτηρίου, καφενείου, ζαχαροπλαστείου, όπως κρύα παρασκευάσματα, αρτοσκευάσματα, τοστ, τυρόπιτες, σνακ, σάντουιτς, γιαούρτια, παγωτά, ροφήματα, αναψυκτικά, συνοδευτικά καφέ, χυμοί, γαλακτοκομικά, νερά, σαλάτες και συναφή είδη, τα οποία προβλέπονται σε τιμοκατάλογο, που θα περιλαμβάνει κατ' ελάχιστον τα είδη που προβλέπονται στην οικεία Αγορανομική Διάταξη και λοιπή νομοθεσία, και με τις τιμές που ορίζονται σε αυτή, όπως κάθε φορά τροποποιείται και ισχύει.

4. Στο εστιατόριο διατίθενται κατά την ελεύθερη κρίση του παραχωρησιούχου προϊόντα – παρασκευάσματα εστιατορίου όπως σαλάτες, ορεκτικά, κρύα πιάτα, ζεστά πιάτα, επιδόρπια, ποτά, αλλά και είδη από τα ως άνω κ.λπ.. Για την αποφυγή διάδοσης οσμών στους χώρους του Μουσείου η παρασκευή τους λαμβάνει χώρα αποκλειστικά στις εγκαταστάσεις, που έχουν καθορισθεί για τις αντίστοιχες κατηγορίες εδεσμάτων.

5. Ο κατάλογος των πωλούμενων προϊόντων του εστιατορίου, ο οποίος θα ανανεώνεται τουλάχιστον δύο φορές το χρόνο, στη χειμερινή και θερινή περίοδο, υποχρεωτικώς πρέπει να



περιλαμβάνει παραδοσιακά και αντιπροσωπευτικά εδέσματα της Ελληνικής Κουζίνας καθ' όλη τη διάρκεια της λειτουργίας του εστιατορίου. Οι πρώτες ύλες, που θα χρησιμοποιούνται για την παρασκευή εδεσμάτων, πρέπει να είναι αρίστης ποιότητας και βεβαιωμένης προέλευσης.

6. Απαγορεύεται η τροποποίηση των εγκαταστάσεων κουζίνας – παρασκευαστηρίων του αναψυκτηρίου και του εστιατορίου χωρίς την προηγούμενη έγκριση του οργάνου εποπτείας. Η τυχόν έγκριση, που θα δοθεί, τελεί σε κάθε περίπτωση υπό την αίρεση της πλήρους αποφυγής δημιουργίας κνίσας, δυσοσμίας, καπνού και γενικά ρύπανσης των χώρων και του περιβάλλοντος του Μουσείου.

7. Οι πωλητές – υπάλληλοι του παραχωρησιούχου οφείλουν να έχουν ευπρεπή, ομοιόμορφη εμφάνιση και να φέρουν στο στήθος μικρή πινακίδα με το ονοματεπώνυμό τους. Το προσωπικό, που απασχολείται στους χώρους εστίασης θα αποτελείται από έμπειρους στην εξυπηρέτηση πελατών σερβιτόρους, κατά προτίμηση αποφοίτους σχολής τουριστικών επαγγελματιών ή συναφών με το αντικείμενο σχολών, οι οποίοι οφείλουν να γνωρίζουν υποχρεωτικά επαρκώς για την άσκηση των καθηκόντων τους την αγγλική γλώσσα, με επιθυμητή την γνώση δεύτερης ξένης γλώσσας. Το προσωπικό υποχρεούται να είναι εφοδιασμένο με όλα τα απαραίτητα έγγραφα, που απαιτούνται από τον νόμο για την άσκηση της εργασίας του και κυρίως θεωρημένο και ισχύον βιβλιάριο υγείας, και είναι υπεύθυνο (καθώς και ο παραχωρησιούχος) για την τήρηση μόνιμα άψογης καθαριότητας εντός και εκτός των χώρων. Το προσωπικό εκπαιδεύεται υποχρεωτικά από συνεργάτες του Μουσείου, αναφορικά με την τήρηση κανόνων ασφαλείας και ορθής χρήσης των χώρων. Το όργανο εποπτείας δικαιούται να απαιτήσει την αντικατάσταση προσωπικού, που δεν ανταποκρίνεται στα παραπάνω προσόντα ή δημιουργεί πρόβλημα στην λειτουργία του χώρου. Η συμπεριφορά του παραχωρησιούχου, των προστηθέντων και των υπαλλήλων του πρέπει να είναι άριστη και συνάδουσα προς το κύρος και την ιδιαιτερότητα του Μουσείου.

8. Ο παραχωρησιούχος και το προσωπικό του οφείλουν να συμμορφώνονται προς τους κανόνες λειτουργίας και ασφάλειας του Μουσείου, τις υποδείξεις, συστάσεις του οργάνου εποπτείας, για την εύρυθμη λειτουργία του χώρου και την απρόσκοπτη διακίνηση των επισκεπτών.

9. Απαγορεύεται η λειτουργία οχλουσών ηχητικών εγκαταστάσεων και οργάνων (ραδιοκασετόφωνα μεγάλης ισχύος, τηλεοράσεις κ.λπ.), και εκπομπές ή μουσική, που κατά την κρίση του οργάνου εποπτείας δεν συνάδει με το κύρος του Μουσείου, καθώς και η ανάρτηση διαφημίσεων, πόστερς, φωτεινών επιγραφών κ.λπ. στο αναψυκτήριο και στο εστιατόριο.

10. Ο ανεφοδιασμός του αναψυκτηρίου και του εστιατορίου πρέπει να γίνεται τις ημέρες και ώρες, που θα υποδεικνύονται από το όργανο εποπτείας. Η αποθήκευση εφοδίων και εξοπλισμού του αναψυκτηρίου και του εστιατορίου σε χώρους ορατούς από αυτά, έστω και προσωρινά, απαγορεύεται εκτός εάν έχει ορισθεί διαφορετικά από το όργανο εποπτείας. Για την συγκέντρωση και αποκομιδή των απορριμμάτων θα υπάρχουν ειδικοί καλαίσθητοι κάδοι. Αντιστοίχως η απομάκρυνση των απορριμμάτων γίνεται σύμφωνα με την μέθοδο και σε χρόνο, που ορίζεται σε συνεργασία με τους υπευθύνους του Μουσείου. Ο παραχωρησιούχος υποχρεούται να μεριμνά για την ανακύκλωση των απορριμμάτων κάνοντας χρήση των χώρων και του εξοπλισμού, που διατίθενται για τον σκοπό αυτό.

11. Απαγορεύονται οι συναλλαγές σε οποιοδήποτε άλλο νόμισμα εκτός του Ευρώ, καθώς και η ανταλλαγή συναλλάγματος.

12. Ο παραχωρησιούχος επιμελείται της έκδοσης ή ανανέωσης αδειών, που κατά νόμον απαιτούνται για την λειτουργία του εστιατορίου και του αναψυκτηρίου.

## **Άρθρο 5** **Υποχρεώσεις παραχωρησιούχου**

Ο παραχωρησιούχος υποχρεούται, πέραν των συμβατικών του υποχρεώσεων, να τηρεί απαρέγκλιτα και τις ακόλουθες υποχρεώσεις, οι οποίες είναι όλες ουσιώδεις και η παράβαση των οποίων δημιουργεί δικαίωμα μονομερούς και αζήμιας καταγγελίας της σύμβασης από το Μουσείο Ακρόπολης (κήρυξης του ως εκπτώτου) με απόφαση του Διοικητικού του Συμβουλίου:

α) να κάνει καλή χρήση των χώρων διατηρώντας τους καθαρούς και ευπρεπείς, ενώ οφείλει να ενημερώνει εγκαίρως το όργανο εποπτείας για τυχόν κινδύνους ή ζημιές. Συνεργαζόμενη με το Μουσείο επιχείρηση παροχής υπηρεσιών καθαριότητας θα μεριμνά για τον καθαρισμό των δαπέδων της σάλας και της βεράντας του εστιατορίου και των χώρων υγιεινής του κοινού, με εξαίρεση τα παρασκευαστήρια, κατά την έναρξη και την λήξη λειτουργίας του Μουσείου. Υποχρέωση του παραχωρησιούχου είναι ο συχνός και επιμελής καθαρισμός των παρασκευαστηρίων, καθώς και ο καθαρισμός όλων των χώρων του εστιατορίου, σε περίπτωση που αυτό χρειαστεί μέσα στη διάρκεια της ημέρας. Επίσης, ο παραχωρησιούχος υποχρεούται να μεριμνά για την συχνή και επιμελή καθαριότητα των ψυγείων, των αποθηκών και των λοιπών βοηθητικών χώρων, τους οποίους θα χρησιμοποιεί (επίπεδα -1 και -2 του κτιρίου).

β) να χρησιμοποιεί, να διατηρεί και να συντηρεί αδιαλείπτως τον εξοπλισμό του αναψυκτηρίου και του εστιατορίου, μεριμνώντας για την καλή του κατάσταση και την αποφυγή βλαβών, τηρώντας όλους τους κανόνες ασφαλείας του εξοπλισμού και των ειδών κουζίνας.

γ) να λειτουργεί το αναψυκτήριο και το εστιατόριο συνεχώς κατά τις ημέρες και ώρες, στις οποίες το Μουσείο είναι επισκέψιμο για το κοινό, οπότε θα απασχολεί με δαπάνες του το αναγκαίο προσωπικό εξυπηρέτησης του κοινού και σεβιβρίσματος καθημένων, που κάθε φορά χρειάζεται για την άψογη εξυπηρέτηση των επισκεπτών.

δ) να τηρεί τις οδηγίες του οργάνου εποπτείας για τον τρόπο χρήσεως των εξωτερικών χώρων του αναψυκτηρίου και του εστιατορίου, την πρόσβαση στο χώρο του Μουσείου.

ε) να συμμορφώνεται με τις διατάξεις που διέπουν την λειτουργία καταστημάτων υγειονομικού ενδιαφέροντος, τις οικονομικές και διοικητικές διατάξεις, την τήρηση του νομίμου ωραρίου λειτουργίας σε σχέση βεβαίως με το ωράριο λειτουργίας του Μουσείου και τις τυχόν ειδικές ανάγκες του Μουσείου, τους κανόνες που διέπουν τη διατίμηση των πωλουμένων προϊόντων, της νομίμου απασχολήσεως του προσωπικού και νομίμου εκδόσεως και ισχύος των αδειών ιδρύσεως και λειτουργίας. Κάθε παραβίαση των διατάξεων αυτών που θα διαπιστώνεται με οποιοδήποτε τρόπο από το όργανο εποπτείας, θα οδηγεί σε επιβολή ποινών από το Διοικητικό Συμβούλιο διαβαθμισμένου ύψους μεταξύ 5.000 και 50.000 ευρώ, αφού εκτιμηθεί η βαρύτητα του παραπτώματος και η έκταση της τυχόν επελθούσας ζημίας.

στ) να συμμορφώνεται με τους εκάστοτε ισχύοντες κανόνες λειτουργίας και ασφαλείας του Μουσείου Ακρόπολης και τις υποδείξεις του οργάνου εποπτείας στο πλαίσιο της εύρυθμης λειτουργίας του Μουσείου.

ζ) να ενημερώνει χωρίς καθυστέρηση την τεχνική υπηρεσία του Μουσείου για κάθε βλάβη, που παρουσιάζεται στους χώρους του εστιατορίου, του αναψυκτηρίου και των παρασκευαστηρίων, καθώς και των βοηθητικών χώρων, η επιδιόρθωση των οποίων δεν αποτελεί υποχρέωσή του (όπως ο εξοπλισμός), ώστε να επιδιορθώνονται άμεσα οι βλάβες από συνεργάτες του Μουσείου.

η) να καταβάλλει ανελλιπώς και εμπρόθεσμα το μηνιαίο ποσό απόδοσης προς το Μουσείο και να αποπληρώνει εμπρόθεσμα τους λογαριασμούς του ΟΤΕ, που τον αφορούν. Οι λογαριασμοί παροχής ρεύματος, ύδατος και η δαπάνη για τον κλιματισμό καταβάλλονται από το Μουσείο. Κάθε άλλη πρόσθετη δαπάνη ή επιβάρυνση που ενδεχομένως ανακύψει (π.χ. τέλη, φόροι ή επιβαρύνσεις) θα βαρύνουν τον παραχωρησιούχο.

θ) να αποδέχεται και να συνεργάζεται για την διοργάνωση κάθε είδους εκδηλώσεων ή συνεστιάσεων του Μουσείου στους χώρους εστίασης, σύμφωνα με το τακτικό ή έκτακτο πρόγραμμα εκδηλώσεων, που θα διαμορφώνουν οι υπηρεσίες του Μουσείου και να συνεργάζεται με τους πελάτες για την παροχή υπηρεσιών εστίασης.

ι) ο παραχωρησιούχος θα υποχρεούται σε συνεργασία επί θεμάτων εκδηλώσεων, μορφωτικών δράσεων, αφιερωμάτων κτλ. με ειδικό συνεργάτη ή εκπρόσωπο του Μουσείου επί γαστρονομικών και πολιτιστικών θεμάτων.

ια) να είναι συνεπής με τις οικονομικές υποχρεώσεις του προς τρίτους, οι οποίες σχετίζονται με την άσκηση της επιχείρησής του ως παραχωρησιούχου του Μουσείου Ακρόπολης, όπως ιδίως απέναντι στο πάσης φύσεως προσωπικό του, στους προμηθευτές του, στα ασφαλιστικά ταμεία και το ελληνικό Δημόσιο και ιδίως όσον αφορά την τήρηση της φορολογικής νομοθεσίας.

ιβ) να επιδεικνύει ή αποστέλλει αντίγραφα σε τακτική βάση ή και εκτάκτως από τα φορολογικά στοιχεία της κατά παραχώρηση δραστηριότητάς του (π.χ. δελτία ημερήσιας φορολογικής αναφοράς σήμανσης στοιχείων, μηνιαία ισοζύγια γενικής λογιστικής) στα εξουσιοδοτημένα προς έλεγχο τους όργανα του Μουσείου Ακρόπολης, να αποστέλλει ημερήσια ενημέρωση για τα έσοδα του εστιατορίου και του αναψυκτηρίου, να δέχεται την ηλεκτρονική διασύνδεση του ηλεκτρονικού φορολογικού μηχανισμού του με το λογιστήριο του Μουσείου Ακρόπολης και γενικά να δέχεται και να συνεργάζεται σε κάθε διαδικασία οικονομικού ελέγχου από το Μουσείο Ακρόπολης για την άμεση ή έμμεση εξακρίβωση των εσόδων από την λειτουργία του εστιατορίου και του αναψυκτηρίου του Μουσείου

ιγ) να μην προβαίνει κατά την άσκηση της εν γένει επιχειρηματικής δραστηριότητάς του σε ενέργειες ή παραλείψεις, οι οποίες παραβιάζουν τον νόμο ή τα χρηστά ήθη και θίγουν το κύρος του Μουσείου Ακρόπολης ως κρατικού Μουσείου διεθνούς εμβέλειας.

## **Άρθρο 6**

### **Επιτροπή παρακολούθησης της σύμβασης παραχώρησης**

1. Η εκτέλεση της σύμβασης παρακολουθείται από ειδικά συνιστώμενη Επιτροπή Παρακολούθησης. Η Επιτροπή συνιστάται με απόφαση του Διοικητικού Συμβουλίου του Μουσείου. Η Επιτροπή συνέρχεται με πρόσκληση του Προέδρου της και αποφασίζει με την απόλυτη πλειοψηφία του συνόλου των μελών της. Το Δ.Σ. του Μουσείου μπορεί να συνιστά και άλλα όργανα εποπτείας με ειδικά καθήκοντα ελέγχου της ορθής εκτέλεσης της σύμβασης.

2. Η Επιτροπή Παρακολούθησης είναι το κατά τεκμήριο αρμόδιο όργανο για την εποπτεία της λειτουργίας των χώρων, την παρακολούθηση της σύμβασης παραχώρησης και της καλής εκτέλεσης των συμβατικών όρων από τον παραχωρησιούχο, για την επίλυση κάθε προβλήματος που ενδέχεται να ανακύψει αναφορικά με την λειτουργία των χώρων εστίασης και για την ερμηνεία των συμβατικών τευχών (σύμβαση και παραρτήματα). Επίσης, αποτελεί το όργανο, που συναποφασίζει και συνδιοργανώνει με τον παραχωρησιούχο θέματα γενικότερης στρατηγικής ανάπτυξης, οργάνωσης και προβολής των χώρων εστίασης.

3. Ο παραχωρησιούχος απευθύνεται για κάθε έγγραφη επικοινωνία του με το Μουσείο «υπ' όψιν της Επιτροπής Παρακολούθησης Εστιατορίου – Αναψυκτηρίου». Τα συνήθη λογιστικά θέματα της σύμβασης αντιμετωπίζονται από την Οικονομική Υπηρεσία του Μουσείου.

4. Παράλληλα, ο παραχωρησιούχος οφείλει να ορίζει ειδικό εκπρόσωπό του για την άμεση επικοινωνία με την Επιτροπή ή άλλο όργανο εποπτείας του Μουσείου και υποχρεούται να παρίσταται στις συσκέψεις της, εφόσον κληθεί για παροχή πληροφοριών και διευκρινίσεων.

**Άρθρο 7**  
**Όροι λειτουργίας σύμβασης παραχώρησης**

1. Οι γενικοί και ειδικοί όροι λειτουργίας του χώρου, είτε προβλέπονται στον παρόντα Κανονισμό είτε στην σύμβαση παραχώρησης, θεωρούνται όλοι ως ουσιώδεις και η παράβασή τους θεμελιώνει την αρμοδιότητα του Μουσείου να προχωρήσει σε επιβολή ποινικής ρήτηρας ή/και σε έκπτωση και αποβολή του παραχωρησιούχου, και να καταλογίσει την αποκατάσταση κάθε ζημίας, που έχει υποστεί. Η έκπτωση γίνεται με απόφαση του Διοικητικού Συμβουλίου, που απευθύνεται στον παραχωρησιούχο, μετά από προηγούμενη κλήση του σε ακρόαση και έχει άμεση ισχύ. Στην περίπτωση αυτή καταπίπτει η εγγυητική επιστολή καλής εκτέλεσης υπέρ του Μουσείου.
2. Σε περίπτωση που ο παραχωρησιούχος καθυστερεί την καταβολή του παγίου ποσού απόδοσης, το όργανο εποπτείας δικαιούται να εισηγηθεί προς το Δ.Σ. την επιβολή ποινής ίσης με 2.000 ευρώ για κάθε ημέρα καθυστέρησης. Σε περίπτωση που ο παραχωρησιούχος καθυστερεί κατ' επανάληψη την καταβολή, το όργανο εποπτείας μπορεί να εισηγηθεί στο Δ.Σ. την έκπτωση του παραχωρησιούχου.
3. Ειδικά για βαρείες παραβάσεις από τον παραχωρησιούχο όρων, που αναφέρονται στον παρόντα Κανονισμό ή στην σύμβαση, επιβάλλονται σε βάρος του και οι ποινικές ρήτρες, που εισηγείται για κάθε περίπτωση το όργανο εποπτείας προς το Δ.Σ., οι οποίες θα κυμαίνονται μεταξύ 5.000 και 50.000 ευρώ, χωρίς να αποκλείεται περαιτέρω καταλογισμός αποζημίωσης για το Μουσείο. Η εισήγηση για κατάπτωση ποινικής ρήτηρας γίνεται από το όργανο εποπτείας, το οποίο διαπιστώνει την παράβαση και ενημερώνει εγγράφως τον παραχωρησιούχο, και η απόφαση λαμβάνεται από το Διοικητικό Συμβούλιο μετά από κλήση σε προηγούμενη ακρόαση. Σε περίπτωση που ο παραχωρησιούχος κατ' επανάληψη προβαίνει σε παραβίαση των ως άνω όρων, το όργανο εποπτείας μπορεί να εισηγηθεί στο Δ.Σ. την έκπτωση του παραχωρησιούχου.
4. Οι ποινές, που τυχόν επιβάλλονται στον παραχωρησιούχο πρέπει να καταβάλλονται από τον ίδιο αμελλητί, σε διαφορετική περίπτωση παρακρατούνται με την κατάπτωση των εγγυητικών επιστολών, που έχουν κατατεθεί ή αποστέλλονται προς την αρμόδια Δ.Ο.Υ. για ταμειακή βεβαίωση και είσπραξη.
5. Η από μέρους του Μουσείου παράλειψη ή καθυστέρηση να ασκήσει τις αρμοδιότητές του σε περίπτωση παράβασης ή καταστρατήγησης της σύμβασης δεν συνεπάγεται καμία παραίτηση από αυτές, ούτε συνιστά τροποποίηση της σύμβασης και δεν απαλλάσσει τον παραχωρησιούχο από την ευθύνη του.
6. Καμία τροποποίηση της σύμβασης δεν είναι έγκυρη, αν δεν γίνει εγγράφως.

Η απόφαση αυτή να δημοσιευθεί στην Εφημερίδα της Κυβερνήσεως.

Αθήνα, 17 Δεκεμβρίου 2014

Ο Πρόεδρος του Δ.Σ. του Μουσείου Ακρόπολης

ΔΗΜΗΤΡΙΟΣ ΠΑΝΤΕΡΜΑΛΗΣ»

---

**Β. Απόφαση ΔΣ Μουσείου Ακρόπολης υπ' αριθμ. 926/2015 «Προϋποθέσεις και όροι παραχώρησης χώρων του Μουσείου Ακρόπολης για τη φιλοξενία εκδηλώσεων» (ΦΕΚ Β 363 16.3.2015)**

**«ΤΟ ΔΙΟΙΚΗΤΙΚΟ ΣΥΜΒΟΥΛΙΟ ΤΟΥ ΜΟΥΣΕΙΟΥ ΑΚΡΟΠΟΛΗΣ**

.....

### **Άρθρο 1** **Γενικές αρχές- Ορισμοί**

1. Η αδειοδότηση της χρήσης χώρων του Μουσείου Ακρόπολης από τρίτους υπόκειται πάντοτε στην διακριτική ευχέρεια του Δ.Σ. του Μουσείου Ακρόπολης. Κριτήριο άσκησης της διακριτικής ευχέρειας για την αδειοδότηση χρήσης χώρου του Μουσείου είναι η προαγωγή του δημόσιου συμφέροντος, ο σεβασμός του κρατικού και μη κερδοσκοπικού χαρακτήρα του Μουσείου, η διατήρηση υψηλού επιπέδου φύλαξης, μελέτης και ανάδειξης των εκθεμάτων του Μουσείου, η θεραπεία της πολιτιστικής και μορφωτικής αποστολής του Μουσείου σε εθνικό και διεθνές επίπεδο και γενικώς η εναρμόνιση ή τουλάχιστον μη προσβολή της αδειοδοτούμενης χρήσης σε σχέση με τους καταστατικούς σκοπούς του Μουσείου Ακρόπολης, όπως αυτοί περιγράφονται στον ιδρυτικό του Νόμο 3711/2008 (Α' 224).

2. Οι άδειες χρήσης χώρου υπόκεινται στις ρυθμίσεις της παρούσας απόφασης, η οποία εξειδικεύει τη διαδικασία και τις αρμοδιότητες χορήγησης και ανάκλησης της άδειας του Μουσείου, εποπτείας των εκδηλώσεων, καθ' όσον πρόκειται για παραχώρηση χρήσης χώρων, οι οποίοι ανήκουν σύμφωνα με τον Ν. 3711/2008 (άρθρο 3) κατά κυριότητα στο Δημόσιο και κατά χρήση στο Μουσείο Ακρόπολης (Ν.Π.Δ.Δ.) και έχουν αφιερωθεί στην εξυπηρέτηση των περιγραφόμενων στον Ν. 3711/2008 δημόσιων σκοπών (άρθρο 2). Οι άδειες χρήσης, ακόμα και εάν αποβλέπουν στην δημιουργία εσόδων, στοιχίζονται στην άμεση εξυπηρέτηση των κατά τον Ν. 3711/2008 δημόσιων σκοπών του Μουσείου Ακρόπολης ως Ν.Π.Δ.Δ., υπό την έννοια της δημιουργίας πόρων (άρθρο 4 Ν. 3711/2008) για την οικονομική αρωγή της κρατικής αποστολής του Μουσείου, και υπό τον όρο ότι δεν παραβιάζεται η λειτουργία του Μουσείου από την χορήγηση της άδειας στον χρήστη.

3. Ως «διοργανωτής» της εκδήλωσης ορίζεται το φυσικό ή νομικό πρόσωπο, το οποίο υποβάλλει το αίτημα έκδοσης της άδειας χρήσης για τη διεξαγωγή της εκδήλωσης από το Μουσείο. Ως «φορέας» της εκδήλωσης νοείται το φυσικό ή νομικό πρόσωπο ή ένωση προσώπων, υπέρ του οποίου διοργανώνεται η εκδήλωση. Ο διοργανωτής της εκδήλωσης μπορεί να είναι ίδιος ή διαφορετικός από τον φορέα της. Στις υποχρεώσεις του «διοργανωτή» και του «φορέα» της εκδήλωσης, που περιγράφονται στην παρούσα απόφαση υπάγονται και τα όργανα διοίκησής τους, οι υπάλληλοι τους, οι συνεργάτες τους και γενικά οι προστεθέντες τους. Το «κοινό της εκδήλωσης» είναι τα φυσικά πρόσωπα, που παρίστανται και συμμετέχουν στην εκδήλωση.

### **Άρθρο 2** **Άδεια χρήσης**

1. Η άδεια αποτελεί απόφαση του Δ.Σ. του Μουσείου και αναφέρει: α) τον διοργανωτή και τον φορέα της εκδήλωσης (εάν δεν ταυτίζονται), β) το αντικείμενο – τίτλο της εκδήλωσης, γ) την ημερομηνία και την ώρα διεξαγωγής της εκδήλωσης, δ) τους χώρους που θα χρησιμοποιηθούν για την εκδήλωση, ε) τον επιτρεπόμενο αριθμό προσώπων του κοινού της εκδήλωσης, στ) το καταβλητέο τέλος χρήσης και τις δόσεις της προκαταβολής του. Για συγκεκριμένες εκδηλώσεις, ιδίως φορέων του Δημοσίου Τομέα, δύναται κατ' εξαίρεση, κατά την κρίση του Δ.Σ., να μην επιβληθεί τέλος.

2. Ο ενδιαφερόμενος διοργανωτής ή φορέας, που επιθυμεί να πραγματοποιήσει εκδήλωση στο Μουσείο υποβάλλει το αίτημά του σε ειδικό έγγραφο (έντυπο υπόδειγμα αίτησης) του Μουσείου. Το αίτημα αποστέλλεται με τηλεμοιότυπο ή στην ηλεκτρονική διεύθυνση του Μουσείου ή κατατίθεται στα γραφεία του Μουσείου Ακρόπολης. Οι αιτήσεις εξετάζονται από το Διοικητικό

Συμβούλιο του Μουσείου και εγκρίνονται ή απορρίπτονται κατόπιν αξιολόγησής τους και ανάλογα με τη διαθεσιμότητα ημερομηνιών και χώρων.

3. Η άδεια δεν είναι μεταβιβάσιμη σε τρίτο διοργανωτή ή φορέα της εκδήλωσης και ισχύει για την αναφερόμενη ημερομηνία. Σε περίπτωση δήλωσης αλλαγής ημερομηνίας από τον διοργανωτή θεωρείται ανακληθείσα η αίτησή του και η τυχόν εκδοθείσα άδεια και πρέπει να υποβληθεί εκ νέου αίτηση για τον ορισμό νέας ημερομηνίας.

4. Ο αριθμός των αναφερόμενων στην άδεια ατόμων, που θα συμμετέχουν στην εκδήλωση, αποτελεί δεσμευτικό ανώτατο όριο για τον διοργανωτή και τον φορέα.

5. Οι προσκλήσεις του διοργανωτή / φορέα προς το κοινό της εκδήλωσης δεν χορηγούν δικαίωμα εισόδου στον κάτοχο της πρόσκλησης, εφόσον το όνομά του δεν περιλαμβάνεται σε λίστα, που έχει αποσταλεί από τον διοργανωτή/φορέα στο Μουσείο. Ο προηγούμενος όρος ισχύει και για την είσοδο των κάθε είδους υπαλλήλων ή συνεργατών του διοργανωτή/φορέα.

6. Η έκδοση άδειας για την φιλοξενία εκδήλωσης επιτρέπεται υπέρ φορέων του δημόσιου ή ιδιωτικού τομέα ή ενώσεων προσώπων ή φυσικών προσώπων. Πέραν των περιορισμών του άρθρου 1, το Διοικητικό Συμβούλιο δεν εγκρίνει την παραχώρηση σε διοργανωτές ή φορείς, των οποίων οι εκδηλώσεις δεν συνάδουν με το περιβάλλον ή τους σκοπούς του Μουσείου και δύνανται να άγουν σε φθορά, ευτελισμό ή υποβάθμιση των χώρων του Μουσείου.

7. Οι χώροι του Μουσείου, στους οποίους αφορά η άδεια χρήσης, παραδίδονται κατά παράλληλη και ουδέποτε κατά αποκλειστική χρήση στον διοργανωτή, ο οποίος δεν έχει δικαίωμα χρήσης τους κατ' αποκλεισμό του Μουσείου, συνεπώς η αποδοχή της αίτησης και η έκδοση άδειας χρήσης από το Δ.Σ. δεν αποτελεί σύμβαση μίσθωσης και δεν χορηγεί δικαιώματα χρήσης στον αδειούχο ανάλογα με εκείνα του μισθωτή.

### **Άρθρο 3**

#### **Χώροι**

Η χορήγηση άδειας χρήσης σε διοργανωτή για τη διεξαγωγή εκδήλωσης επιτρέπεται για τους χώρους του εστιατορίου, αναψυκτηρίου, της αίθουσας εκθέσεων και του αμφιθεάτρου του Μουσείου Ακρόπολης.

α. Το εστιατόριο: το εστιατόριο του Μουσείου βρίσκεται στον 2ο όροφο του κτιρίου του και μπορεί να φιλοξενήσει μέχρι 350 καθήμενα άτομα στον εσωτερικό χώρο. Για εκδηλώσεις, κατά τις οποίες οι καλεσμένοι είναι όρθιοι, ο αριθμός αυξάνεται στα 500 άτομα για τον εσωτερικό ή τον εξωτερικό χώρο του εστιατορίου. Το Μουσείο αναλαμβάνει να προετοιμάσει και να φροντίσει τη διάταξη των τραπεζιών ανάλογα με την προτίμηση των ενδιαφερομένων μετά την έγκριση της πρότασής τους.

β. Αναψυκτήριο Ισογείου: το αναψυκτήριο του ισογείου μπορεί να χρησιμοποιηθεί ως βοηθητικός χώρος για τα διαλείμματα των εκδηλώσεων που πραγματοποιούνται στο αμφιθέατρο.

γ. Χώρος περιοδικών εκθέσεων: αίθουσα του Μουσείου, η οποία βρίσκεται στο ισόγειο του κτιρίου του Μουσείου και περιλαμβάνει αίθουσα εκθέσεων και εκδηλώσεων και όργανα εκπομπής εικόνας και ήχου.

δ. Το αμφιθέατρο: το αμφιθέατρο είναι χωρητικότητας 204 ατόμων. Έχει φυσικό φωτισμό, ενώ υπάρχει και η δυνατότητα συσκότισης σε περίπτωση προβολής. Παρέχεται, επίσης, τεχνική υποδομή για οπτικοακουστικές παρουσιάσεις, καθώς και ταυτόχρονη μετάφραση. Το αμφιθέατρο διαθέτει βιντεοπροβολέα με φορητό υπολογιστή, μηχανήματα αναπαραγωγής dvd και cd,

αναλόγιο, προεδρείο με 5 μικρόφωνα καθώς και 2 ασύρματα μικρόφωνα. Διαθέτει, επίσης, μεταφραστικό σύστημα με 180 ακουστικά και 3 καμπίνες μετάφρασης.

#### **Άρθρο 4** **Υποχρεώσεις αδειούχου**

1. Ο διοργανωτής, ο φορέας και το κοινό της εκδήλωσης δεν έχουν δικαίωμα άλλης χρήσης των παραχωρούμενων χώρων ή χρήσης άλλων χώρων ή παροχής οποιωνδήποτε άλλων υπηρεσιών προς το κοινό της εκδήλωσης, πέραν εκείνων, που προβλέπονται στην άδεια χρήσης, χωρίς την προηγούμενη άδεια του Δ.Σ. του Μουσείου.

2. Ο διοργανωτής, ο φορέας και το κοινό της εκδήλωσης υποχρεούνται να μεταχειρίζονται τους παραχωρούμενους χώρους με επιμέλεια και σύμφωνα με τους κανόνες ασφάλειας αυτών, καθώς και τους εν γένει κανόνες πρόσβασης, που διέπουν την γενικότερη λειτουργία του Μουσείου και προσδιορίζονται από την κείμενη νομοθεσία και τις αποφάσεις του Δ.Σ. του Μουσείου. Η ανάγκη λυσιτελούς εξυπηρέτησης της εκδήλωσης δεν αποτελεί για τον διοργανωτή, τον φορέα ή το κοινό της εκδήλωσης λόγο (ολικής ή μερικής) απαλλαγής τους από την υποχρέωση συμμόρφωσης στις εντολές και οδηγίες του προσωπικού του Μουσείου και στους κανόνες πρόσβασης και ασφάλειας του Μουσείου, ούτε τους απαλλάσσει από τις ευθύνες τους έναντι του Μουσείου σε περίπτωση πρόκλησης ζημίας στο Μουσείο ή σε τρίτους. Ο διοργανωτής και ο φορέας λαμβάνουν ιδιαίτερη μέριμνα για την αυστηρή τήρηση των όρων της παραχώρησης, καθώς και της καθαριότητας, ασφάλειας και της ευταξίας κατά τη διάρκεια και μετά το πέρας της χρήσης, σύμφωνα με τις υποδείξεις, του εντεταλμένου προσωπικού του Μουσείου. Ο διοργανωτής / φορέας υποχρεούται να επιβλέπει την χρήση των χώρων από το κοινό της εκδήλωσης προς αποφυγή οιονδήποτε επιβλαβών συνεπειών, ευθύνεται δε για κάθε φθορά στο κτίριο, τον εξοπλισμό και τα αντικείμενα του Μουσείου κατά τη διάρκεια εκδήλωσης. Το Μουσείο διατηρεί το δικαίωμα να ζητήσει αποζημίωση για τις φθορές που μπορεί να προκληθούν από τον υπαίτιο της πράξης και σε κάθε περίπτωση, εις ολόκληρον, και από τον φορέα και τον διοργανωτή.

3. Ο διοργανωτής και ο φορέας της εκδήλωσης είναι υπεύθυνοι έναντι του Μουσείου ότι το πραγματοποιούμενο περιεχόμενο και ο τρόπος διοργάνωσης της εκδήλωσης θα εκτελεσθούν κατά τρόπο, που δεν προσβάλλει την πολιτιστική αξία των εκθεμάτων του Μουσείου και δεν θα άγει σε ευτελισμό και υποβάθμιση του ονόματος και του κύρους του Μουσείου.

4. Απαγορεύεται στον διοργανωτή, στον φορέα και στο κοινό της εκδήλωσης οποιαδήποτε μεταβολή, τροποποίηση, σταθερή ή κινητή προσθήκη της μορφής και της εικόνας και γενικά οποιαδήποτε υλική και άυλη παρεμβολή, στην υπάρχουσα κατάσταση όλων των εσωτερικών και εξωτερικών χώρων του Μουσείου, χωρίς την προηγούμενη άδεια του Δ.Σ. του Μουσείου. Απαγορεύεται η εκτέλεση εργασιών, καθώς και η χρήση εργαλείων, μηχανημάτων και υλικών, χωρίς την προηγούμενη άδεια του εποπτεύοντος προσωπικού του Μουσείου, που εποπτεύει την εκδήλωση. Τυχόν γενόμενες τροποποιήσεις και προσθήκες επί των χώρων του Μουσείου δεν παρέχουν δικαίωμα αποζημίωσης του διοργανωτή ή του φορέα του εκδήλωσης. Το Μουσείο έχει πάντοτε το δικαίωμα να αξιώσει από τον διοργανωτή ή τον φορέα της εκδήλωσης την άμεση επαναφορά των πραγμάτων στην προτέρα κατάσταση χωρίς αποζημίωσή τους και να καταλογίσει την αποκατάσταση κάθε άλλης ζημίας του Μουσείου ή τρίτων.

5. Η αναπαραγωγή, προβολή και εν γένει παρουσίαση εικόνας και ήχου, είτε πρόκειται για έργα τέχνης είτε όχι, εντός των παραχωρούμενων χώρων του Μουσείου Ακρόπολης με οποιοδήποτε υλικό φορέα ή τεχνικό μέσο, ακόμα και εάν δεν συνιστά ή δεν επιφέρει μεταβολή επί των χώρων του Μουσείου, υπόκειται σε προηγούμενη άδεια του Δ.Σ. του Μουσείου, το οποίο έχει την

αρμοδιότητα υποδείξεων, καθώς και απαγορεύσεων προς τον διοργανωτή, τον φορέα ή το κοινό της εκδήλωσης.

6. Δεν επιτρέπεται το κάπνισμα σε κανένα χώρο του κτιρίου του Μουσείου, εκτός του εξώστη του δευτέρου ορόφου του Μουσείου.

### **Άρθρο 5**

#### **Τέλος χρήσης – Ακύρωση ή αναβολή εκδήλωσης**

1. Η εξόφληση του τέλους χρήσης των χώρων για την εκδήλωση γίνεται από τον διοργανωτή εφ' άπαξ ή σε δόσεις (ποσοστού 30% καταβλητέου εντός 10 ημερών από την ανακοίνωση της εγκριτικής απόφασης του Δ.Σ. στον διοργανωτή/φορέα και ποσοστού 70% καταβλητέου 20 ημέρες προ της εκδήλωσης), που ορίζει το Δ.Σ. του Μουσείου. Η εξόφληση του τέλους πρέπει να ολοκληρωθεί, 20 ημέρες πριν την προγραμματισμένη εκδήλωση. Εις ολόκληρον υπόχρεως για την εξόφληση του τέλους είναι μαζί με τον διοργανωτή πάντοτε και ο φορέας της εκδήλωσης, εάν δεν ταυτίζονται.

2. Ο προγραμματισμός των εκδηλώσεων στους χώρους του Μουσείου γίνεται πριν από ικανό χρονικό διάστημα, που συνήθως κυμαίνεται από ένα έτος έως έξι μήνες. Σε περίπτωση δήλωσης μεταβολής γνώμης του διοργανωτή ως προς την εγκριθείσα ημερομηνία εκδήλωσης, το Μουσείο δεν υποχρεούται οπωσδήποτε σε αναπλήρωση της εκδήλωσης μέσα στο διάστημα, που απομένει μετά τη δήλωση του διοργανωτή ή σε διάστημα μικρότερο από το ανωτέρω σύνηθες και ικανό διάστημα προγραμματισμού.

3. Σε περίπτωση που η εκδήλωση ακυρωθεί, για λόγους που αφορούν τον διοργανωτή ή τον φορέα της εκδήλωσης, ο διοργανωτής έχει υποχρέωση να ενημερώσει έγκαιρα το Μουσείο τουλάχιστον τρεις μήνες πριν την προγραμματισμένη ημερομηνία της. Σε περίπτωση που η εκδήλωση αναβληθεί και εφ' όσον έχει προηγηθεί η κατά τα ως άνω έγκαιρη ενημέρωση, η προκαταβολή συμψηφίζεται με την οφειλή του διοργανωτή σε περίπτωση της μετ' αναβολή πραγματοποίησης της εκδήλωσης. Αν η γνωστοποίηση της αναβολής γίνει εντός τριών μηνών προ της ημερομηνίας διεξαγωγής της εκδήλωσης, ο διοργανωτής χάνει την δοθείσα προκαταβολή, η οποία καταπίπτει υπέρ του Μουσείου Ακρόπολης, ως ελάχιστο όριο αποζημίωσης του Μουσείου εξ αιτίας της αναβολής.

4. Σε περίπτωση αιτήματος ματαίωσης ή αναβολής της εκδήλωσης εκ μέρους του διοργανωτή, η οποία θα γνωστοποιηθεί στο Μουσείο Ακρόπολης σε χρονικό σημείο μικρότερο του ενός μήνα από την πραγματοποίησή της, ο διοργανωτής είναι υποχρεωμένος να καταβάλει στο Μουσείο Ακρόπολης συνολικά το 80% του εγκεκριμένου από το Δ.Σ. τέλους, όπως προκύπτει από τον ελάχιστο αριθμό συμμετεχόντων και το εγκριθέν κατ' άτομο ποσό τέλους χρήσης.

5. Σε περίπτωση δήλωσης ακύρωσης ή αναβολής της εκδήλωσης εκ μέρους του διοργανωτή και εφ' όσον τελικά καταστεί εφικτή η διεξαγωγή εκδήλωσης κατά την ίδια ημερομηνία από άλλο ενδιαφερόμενο, το σύνολο των προκαταβολών, που έχουν καταβληθεί στο Μουσείο Ακρόπολης επιστρέφεται στον αρχικό διοργανωτή.

6. Σε περίπτωση ματαίωσης ή αναβολής της εκδήλωσης λόγω ανωτέρας βίας, ορίζεται κοινά αποδεκτή μεταγενέστερη ημερομηνία για την πραγματοποίηση της εκδήλωσης στον ίδιο χώρο, ενώ τυχόν ποσά, που έχουν καταβληθεί, συμψηφίζονται έναντι του εισπρακτέου τέλους του Μουσείου για την διεξαγωγή της εκδήλωσης σε μεταγενέστερη ημερομηνία.

7. Σε περίπτωση που το Μουσείο δεν μπορέσει να παραχωρήσει τον συμφωνηθέντα χώρο, το Μουσείο Ακρόπολης επιστρέφει την προκαταβολή ή άλλα ποσά, που τυχόν έχουν καταβληθεί



προς αυτό και η επιστροφή αυτή θεωρείται ως πλήρης εκτέλεση των υποχρεώσεων του, που απορρέουν από την ματαίωση της εκδήλωσης.

#### **Άρθρο 6** **Όροι διεξαγωγής εκδηλώσεων**

1. Το Μουσείο έχει την αρμοδιότητα να εποπτεύει δια των αρμοδίων οργάνων και του προσωπικού του την παρουσία και συμπεριφορά του διοργανωτή, του φορέα και του κοινού της εκδήλωσης εντός όλων των χώρων του Μουσείου για την τήρηση των επιπέδων ασφάλειας, υγιεινής και ποιότητας υπηρεσιών του, τόσο σε σχέση με το Μουσείο, όσο και σε σχέση με τους τρίτους, οι οποίοι έρχονται σε οποιαδήποτε επαφή με το κοινό, το διοργανωτή ή τον φορέα κατά τη διάρκεια της παραχώρησης. Κατά τη διάρκεια της εκδήλωσης παρίσταται πάντοτε υπάλληλος του Μουσείου, ο οποίος έχει τη γενικότερη εποπτεία όσον αφορά την τήρηση των οδηγιών και όρων χρήσης από τον διοργανωτή, τον φορέα και το κοινό. Η παρουσία του προσωπικού ασφαλείας είναι απαραίτητη στους εσωτερικούς και εξωτερικούς χώρους του Μουσείου, κατά τη διάρκεια μίας εκδήλωσης.
2. Το Μουσείο καθορίζει τον αριθμό των υπαλλήλων, που απαιτούνται για την ασφάλεια του Μουσείου και την ομαλή διεξαγωγή της εκδήλωσης. Ο αριθμός αυτός έγκειται στη διακριτική ευχέρεια της διοίκησης του Μουσείου.
3. Απαγορεύεται κατά τη διάρκεια της εκδήλωσης η πρόσβαση στους εκθεσιακούς ή άλλους χώρους του Μουσείου χωρίς ειδική άδεια, που δίδεται από το Μουσείο. Απαγορεύονται το άγγιγμα ή οποιαδήποτε επαφή με τα εκθέματα στους εκθεσιακούς χώρους και γενικά, σε περίπτωση πρόσβασης στους εκθεσιακούς χώρους, το κοινό της εκδήλωσης υπέχει τις ίδιες υποχρεώσεις συμπεριφοράς με τους υπόλοιπους επισκέπτες του Μουσείου.
4. Δεν επιτρέπεται το κάπνισμα σε κανένα χώρο, εκτός του εξώστη του δευτέρου ορόφου του Μουσείου.
5. Κατά τη διάρκεια της εκδήλωσης, και εφ' όσον γίνεται χρήση του αμφιθεάτρου, παρίσταται τεχνικός του Μουσείου, ο οποίος δεν είναι υπεύθυνος για την ροή της εκδήλωσης.
6. Το βεστιάριο λειτουργεί καθ' όλη την διάρκεια των εκδηλώσεων.
7. Επιτρέπεται κατά τη διάρκεια της εκδήλωσης η κατανάλωση μόνο των τροφίμων ή ποτών, που παρέχονται από το Μουσείο και μόνο στους χώρους, που ορίζει το Μουσείο. Οι υπηρεσίες τροφοδοσίας πραγματοποιούνται αποκλειστικά από τον παραχωρησιούχο, που λειτουργεί το εστιατόριο και αναψυκτήριο του Μουσείου. Ο διοργανωτής ή ο φορέας της εκδήλωσης δεν μπορούν να εισαγάγουν στους χώρους του Μουσείου και να προσφέρουν στους προσκεκλημένους τους επιπλέον εδέσματα ή ποτά χωρίς έγκριση του Δ.Σ. του Μουσείου και υπό τους όρους, που αυτό τάσσει.
8. Η μεταφορά των αναγκαίων για την εκδήλωση υλικών, πραγματοποιείται με χρήση ελαφρών μεταφορικών μέσων σε ώρα και από είσοδο, που υποδεικνύεται από το εποπτεύον προσωπικό του Μουσείου.
9. Ο διοργανωτής φορέας θα πρέπει τουλάχιστον 3 ημέρες πριν την ημερομηνία της εκδήλωσης να δηλώσει τα άτομα, τα οποία θα χρειαστούν άδεια εισόδου στο Μουσείο. Η λίστα αυτή περιλαμβάνει εκπροσώπους, υπαλλήλους και συνεργάτες, ξεναγούς, προμηθευτές και καλεσμένους.
10. Η πρόσβαση την ημέρα της εκδήλωσης γίνεται κατόπιν συνεννόησης με τον υπεύθυνο εποπτείας της εκδήλωσης υπάλληλο και τον υπεύθυνο ασφαλείας.

11. Όλες οι παραδόσεις γίνονται από την είσοδο τροφοδοσίας, επί της οδού Μακρυγιάννη (Πύλη 3) κατόπιν σχετικής άδειας στάθμευσης, που παραχωρείται μετά από συνεννόηση με τον υπεύθυνο εποπτείας της εκδήλωσης υπάλληλο.

12. Ο διοργανωτής, που ενδιαφέρεται για την ξενάγηση των καλεσμένων της εκδήλωσης, μεριμνά για την ξενάγηση με δικό του ξεναγό και δαπάνες. Οι ξεναγήσεις γίνονται μόνον από ξεναγούς με δελτίο ταυτότητας ξεναγού και βεβαίωση συνδρομής των νομίμων προϋποθέσεων άσκησης επαγγέλματος ξεναγού, σύμφωνα τον Νόμο 710/1977, όπως εκάστοτε ισχύει. Στην περίπτωση αυτή ο διοργανωτής οφείλει να καταθέσει στο Μουσείο αντίγραφο της ταυτότητας και της βεβαίωσης συνδρομής των νομίμων προϋποθέσεων άσκησης επαγγέλματος ξεναγού, ώστε να δοθεί από το Μουσείο άδεια ξενάγησης.

13. Κατά τη διάρκεια της εκδήλωσης απαγορεύεται η φωτογράφιση ή/και βιντεοσκόπηση οποιουδήποτε εκθέματος. Οι επαγγελματίες φωτογράφοι και τα συνεργεία λήψης επιτρέπονται αποκλειστικά για την φωτογράφιση ή/και βιντεοσκόπηση των εκδηλώσεων και κατόπιν έγγραφης άδειας από το Μουσείο, αφού συμπληρωθεί το σχετικό υπόδειγμα αίτησης. Στην περίπτωση αυτή, ο διοργανωτής θα πρέπει να αναφέρει στο Μουσείο την εταιρεία και τα ονόματα των φωτογράφων ή/και του συνεργείου, που θα καλύψουν την εκδήλωση, καθώς και τα στοιχεία επικοινωνίας, και να υποβάλει αίτηση, ώστε να χορηγηθεί η άδεια στους φωτογράφους/εικονολήπτες για να εισέλθουν στο Μουσείο. Κατά την διάρκεια των εκδηλώσεων επιτρέπεται ζωντανή μουσική χωρίς ηχητική εγκατάσταση, που συνάδει με τον χώρο και τελεί υπό την έγκριση του Δ.Σ. του Μουσείου.

14. Το Μουσείο δεν διαθέτει χώρο στάθμευσης για το κοινό και επομένως ο διοργανωτής / φορέας οφείλουν να ενημερώσουν σχετικώς όλους τους συμμετέχοντες στην εκδήλωση.

15. Απαγορεύεται εντός των χώρων του Μουσείου η διαφήμιση, αμέσως ή εμμέσως, υπηρεσιών ή αγαθών, που δεν αποτελούν αντικείμενο της εκδήλωσης, από τον διοργανωτή, τον φορέα ή το κοινό της εκδήλωσης. Επιτρέπεται στον διοργανωτή ή/και φορέα να προβάλλει την εκδήλωση, χρησιμοποιώντας διαφημιστικό υλικό σε είδος, διαστάσεις και σε χώρους του Μουσείου, που τελούν υπό την έγκριση του Δ.Σ. του Μουσείου. Δεν επιτρέπεται η παρουσία και κυκλοφορία διαφημιστικού υλικού χορηγών εντός οποιουδήποτε εσωτερικού ή εξωτερικού χώρου του Μουσείου, ούτε και η διανομή προωθητικού υλικού. Απαγορεύεται η διενέργεια εντός των χώρων του Μουσείου οποιασδήποτε οικονομικής δραστηριότητας κερδοσκοπικού ή μη χαρακτήρα εκ μέρους των παραπάνω προσώπων προς όφελος δικό τους ή τρίτων (π.χ. διενέργεια εράνου, συγκέντρωση εισφορών), εκτός από την πώληση βιβλίων, κατά τη διάρκεια εκδήλωσης για την παρουσίασή τους στους χώρους του Μουσείου.

## **Άρθρο 7**

### **Ανάκληση άδειας – Διακοπή εκδήλωσης**

1. Απαγορεύεται η χρήση της άδειας, εν μέρει ή εν όλω, από τρίτο, που δεν αναγράφεται στην άδεια, χωρίς την έγκριση του Δ.Σ. του Μουσείου. Παράβαση αυτής της απαγόρευσης συνεπάγεται ανάκληση της άδειας αζημίως για το Μουσείο και παρακράτηση του τυχόν προκατα-βληθέντος τέλους, χωρίς να αποκλείεται ο καταλογισμός άλλων αξιώσεων του Μουσείου κατά του αδειούχου διοργανωτή, του φορέα ή του τρίτου, που έκανε την χρήση.

2. Το Μουσείο έχει την εξουσία ανάκλησης της άδειας, αλλά και άμεσης και αζημίας για το Μουσείο διακοπής της χρήσης των χώρων από τον διοργανωτή, εάν το περιεχόμενο ή ο τρόπος διεξαγωγής της εκδήλωσης ή η συμπεριφορά του κοινού προσβάλλει τη δημόσια τάξη ή τα χρηστά ήθη, προκαλεί οχλήσεις στους λοιπούς επισκέπτες του Μουσείου, δημιουργεί κίνδυνο για την ασφάλεια των επισκεπτών, των εκθεμάτων, των πάσης φύσεως εγκαταστάσεων και του κτιρίου

του Μουσείου, πλήττει το κύρος και τον χαρακτήρα του ως Μουσείου διεθνούς εμβέλειας ή ως νομικού προσώπου δημοσίου δικαίου πολιτιστικού χαρακτήρα ή διακινδυνεύει τον τρόπο ομαλής λειτουργίας του Μουσείου και την τήρηση του επιπέδου και των προδιαγραφών παροχής των υπηρεσιών του προς το κοινό.

3. Η μη τήρηση των όρων της παρούσας απόφασης δικαιολογεί επιπλέον την επιβολή κυρώσεων σε βάρος του διοργανωτή ή του φορέα της εκδήλωσης, όπως ιδίως την παρακράτηση της δοθείσας προκαταβολής ή του τέλους χρήσης και την έκδοση απόφασης καταλογισμού της ζημίας από το Δ.Σ., κατά την κρίση του, εις βάρος του διοργανωτή ή/και του φορέα, η οποία προκλήθηκε αιτιωδώς από την μη προσήκουσα συμπεριφορά του διοργανωτή ή/και του φορέα ή/και του κοινού της εκδήλωσης σε βάρος του Μουσείου ή την οποία το Μουσείο θα αναγκασθεί να αποκαταστήσει ιδιαίτερα δαπάναις σε τρίτο ζημιωθέντα. Παραβάσεις της παρούσας απόφασης εκ μέρους του κοινού της εκδήλωσης καθιστούν εις ολόκληρον αστικώς υπεύθυνους έναντι του Μουσείου τον διοργανωτή και τον φορέα της εκδήλωσης.

### **Άρθρο 8 Ισχύς**

Η παρούσα κανονιστική απόφαση ρυθμίζει το γενικό πλαίσιο της διαδικασίας έκδοσης και του καθεστώτος της άδειας χρήσης, των υποχρεώσεων του αδειούχου διοργανωτή και αποτελεί κριτήριο ερμηνείας του περιεχομένου της άδειας. Τυχόν σύμβαση, που συνάπτεται μεταξύ του Μουσείου και του αδειούχου και εξειδικεύει περαιτέρω τις υποχρεώσεις και τα δικαιώματα χρήσης του διοργανωτή και του φορέα ερμηνεύεται με βάση το περιεχόμενο της παρούσας απόφασης, η οποία λειτουργεί συμπληρωματικά προς αυτήν. Παράλληλα η παρούσα απόφαση διέπει τις υποχρεώσεις συμπεριφοράς και του προσκεκλημένου στην εκδήλωση κοινού εντός των χώρων του Μουσείου Ακρόπολης.

Η απόφαση αυτή να δημοσιευθεί στην Εφημερίδα της Κυβερνήσεως.

Αθήνα, 26 Φεβρουαρίου 2015  
Ο Πρόεδρος του Δ.Σ.  
ΔΗΜΗΤΡΙΟΣ ΠΑΝΤΕΡΜΑΛΗΣ»

---

**«ΑΠΟΦΑΣΗ ΔΙΟΙΚΗΤΙΚΟΥ ΣΥΜΒΟΥΛΙΟΥ ΥΠ' ΑΡΙΘΜ. 8462/2016: Θερινό και χειμερινό ωράριο λειτουργίας και αντίτιμο εισόδου στο Μουσείο Ακρόπολης (απόσπασμα – κωδικοποιημένη)**

**Απόφαση Διοικητικού Συμβουλίου υπ' αριθμ. 8462/2016 (ΦΕΚ Β' 4048/16.12.2016)  
«Θερινό και χειμερινό ωράριο λειτουργίας και αντίτιμο εισόδου στο Μουσείο Ακρόπολης».**

ΤΟ ΔΙΟΙΚΗΤΙΚΟ ΣΥΜΒΟΥΛΙΟ  
ΤΟΥ ΜΟΥΣΕΙΟΥ ΑΚΡΟΠΟΛΗΣ

Έχοντας υπόψη:

... αποφασίζει:

**Άρθρο Μόνο**

"Ι.Α. Καθορίζει το θερινό ωράριο λειτουργίας του κτιρίου του Μουσείου Ακρόπολης, για το χρονικό διάστημα από 1 Απριλίου έως 31 Οκτωβρίου εκάστου έτους και το χειμερινό ωράριο λειτουργίας του από 1 Νοεμβρίου έως 31 Μαρτίου εκάστου έτους, ως εξής:

α) Θερινή περίοδος (1 Απριλίου - 31 Οκτωβρίου): i) Δευτέρα: 09:00 - 17:00 (ώρα τελευταίας εισόδου: 16:30). ii) Τρίτη έως Πέμπτη, Σάββατο και Κυριακή: 09:00 - 20:00 (ώρα τελευταίας εισόδου: 19:30). iii) Παρασκευή: 09:00 - 22:00 (ώρα τελευταίας εισόδου: 21:30).

β) Χειμερινή περίοδος (1 Νοεμβρίου - 31 Μαρτίου): i) Δευτέρα έως Πέμπτη: 09:00 - 17:00 (ώρα τελευταίας εισόδου: 16:30). ii) Παρασκευή: 09:00 - 22:00 (ώρα τελευταίας εισόδου: 21:30). iii) Σάββατο και Κυριακή: 09:00 - 20:00 (ώρα τελευταίας εισόδου: 19:30).

Β. Καθορίζει το θερινό ωράριο λειτουργίας της αρχαιολογικής ανασκαφής (υπαίθριου μουσείου) στη βάση (υπόγειο του κτιρίου) του Μουσείου Ακρόπολης, για το χρονικό διάστημα από 1 Απριλίου έως 31 Οκτωβρίου εισόδος 14:30, εκάστου έτους και το χειμερινό ωράριο λειτουργίας του από 1 Νοεμβρίου έως 31 Μαρτίου εκάστου έτους, ως εξής:

α) Χειμερινή περίοδος (1 Νοεμβρίου - 31 Μαρτίου εκάστου έτους): Δευτέρα - Κυριακή 09:00 - 17:00 (ώρα τελευταίας εισόδου: 16:30)

β) Θερινή περίοδος (1 Απριλίου - 31 Οκτωβρίου εκάστου έτους): i) Δευτέρα 09:00 - 17:00 (ώρα τελευταίας εισόδου: 16:30) ii) Τρίτη - Κυριακή: 09:00 - 20:00 (ώρα τελευταίας εισόδου: 19:30)

Γ. Το Μουσείο Ακρόπολης λειτουργεί με μειωμένο ωράριο:

α) την Παραμονή των Χριστουγέννων και της Πρωτοχρονιάς (24 και 31 Δεκεμβρίου): 09:00 - 15:00 (τελευταία είσοδος 14:30), β) Μεγάλη Παρασκευή: 12:00 - 18:00 (τελευταία είσοδος 17:30), γ) Μεγάλο Σάββατο: 09:00 - 15:00 (τελευταία είσοδος 14:30).

Δ. Το Μουσείο Ακρόπολης λειτουργεί με εκτεταμένο ωράριο (έως τις 24:00): α) κατά την Πανσέληνο του Αυγούστου και β) την Ευρωπαϊκή Νύχτα Μουσείων.

Ε. Το Μουσείο Ακρόπολης παραμένει κλειστό: α) την 1 Ιανουαρίου, β) την Κυριακή του Πάσχα, γ) την 1η Μαΐου, δ) στις 25 και 26 Δεκεμβρίου.

ΣΤ. α) Ώρα τελευταίας εισόδου: μισή ώρα πριν τη λήξη του ωραρίου λειτουργίας.

β) Ώρα αποχώρησης: η αποχώρηση των επισκεπτών αρχίζει δεκαπέντε (15) λεπτά πριν την λήξη του ισχύοντος ωραρίου λειτουργίας του Μουσείου.

Ζ. Οι παραπάνω ημέρες και ώρες λειτουργίας των αιθουσών του κτιρίου του Μουσείου Ακρόπολης ισχύουν και για τα εντός αυτού πωλητήρια, τα οποία παύουν να δέχονται επισκέπτες δεκαπέντε (15) λεπτά πριν από την λήξη του ωραρίου λειτουργίας του Μουσείου.

Η. Το αναψυκτήριο (καφέ) του ισογείου και το εστιατόριο του 2ου ορόφου του κτιρίου του Μουσείου λειτουργούν τις ημέρες και ώρες λειτουργίας του Μουσείου. Κάθε Παρασκευή και Σάββατο το εστιατόριο του 2ου ορόφου λειτουργεί έως τα μεσάνυχτα. Το εστιατόριο του κτιρίου επί των οδών Μακρυγιάννη και Χατζηχρήστου λειτουργεί κατά τις νόμιμες ώρες λειτουργίας καταστημάτων υγειονομικού ενδιαφέροντος.

Θ. Το κτίριο της βιβλιοθήκης του Μουσείου (επί της οδού Μητσαίων και Χατζηχρήστου) λειτουργεί για το κοινό κατόπιν συνεννόησης των ενδιαφερόμενων με το Μουσείο Ακρόπολης".

\*[Η εντός " " παρ. Ι αντικαταστάθηκε ως άνω με την παρ. 1 του άρθρου 1 της απόφασης υπ' αριθμ. 11882/2022 (ΦΕΚ Β` 6138/03.12.2022) του Δ.Σ. του Μουσείου Ακρόπολης]

II. Είσοδος κοινού: α) Κεντρική Πύλη: Οδός Διονυσίου Αρεοπαγίτου, β) Πύλη επιβατών τουριστικών λεωφορείων: Οδός Μητσαίων. γ) Τουριστικά λεωφορεία: Η αποβίβαση των επιβατών γίνεται στην Οδό Χατζηχρήστου και η είσοδός τους από την Οδό Μητσαίων.

"δ) Εστιατόριο (κτίριο Μακρυγιάννη και Χατζηχρήστου): αυτοτελείς εισοδοί κτιρίου από οδούς Μακρυγιάννη και Χατζηχρήστου, ε) Βιβλιοθήκη (κτίριο Μητσαίων και Χατζηχρήστου): Κεντρική Πύλη κοινού (οδός Διον. Αρεοπαγίτου) ή Πύλη κοινού οδού Μητσαίων".

\*[Η εντός " " παρ. II προστέθηκε ως άνω με την παρ. 2 του άρθρου 1 της απόφασης υπ' αριθμ. 11882/2022 (ΦΕΚ Β` 6138/03.12.2022) του Δ.Σ. του Μουσείου Ακρόπολης]

.....

«3) Το Δ.Σ. δύναται να ανακαθορίζει με ειδική κάθε φορά απόφασή του τις κατηγορίες δικαιούχων ελεύθερης ή μειωμένης εισόδου, το αντίτιμο κανονικής και μειωμένης εισόδου και το ωράριο λειτουργίας του Μουσείου Ακρόπολης για συγκεκριμένες ημέρες (π.χ. εορτές) ή για συγκεκριμένους χώρους ή κατά τη διάρκεια συγκεκριμένων μουσειακών δράσεων και εν γένει δραστηριοτήτων εντός του Μουσείου (π.χ. περιοδικές εκθέσεις) πέραν των ανωτέρω περιπτώσεων».

\*[Η περ. 3) της παρ. III αντικαταστάθηκε ως άνω με την απόφαση υπ' αριθμ. 12107/2023 (ΦΕΚ Β` 6372/07.11.2023).]

«iv) Ημέρες επισήμων τελετών-εορτασμών Μουσείου Ακρόπολης: α. Διεθνής Ημέρα Μουσείων (18 Μαΐου) και Ευρωπαϊκή Νύκτα Μουσείων (το Σάββατο που είναι εγγύτερο στις 18 Μαΐου), β. Ημέρα γενεθλίων Μουσείου Ακρόπολης (20 Ιουνίου), γ. Πανσέληνος Αυγούστου, δ. Τελευταία ημέρα θερινού ωραρίου Μουσείου Ακρόπολης (31 Οκτωβρίου), ε. Χριστούγεννα (το Σαββατοκύριακο πριν τα Χριστούγεννα), στ. Πρωτοχρονιά (το Σαββατοκύριακο πριν την Πρωτοχρονιά), ζ. Τελευταία ημέρα χειμερινού ωραρίου Μουσείου Ακρόπολης (31 Μαρτίου), η. 25η Μαρτίου, θ. 28η Οκτωβρίου».

"ι. Παγκόσμια Ημέρα Τουρισμού (27η Σεπτεμβρίου)"

\*[Το εντός " " στοιχείο ι προστέθηκε ως άνω με το άρθρο μόνο της απόφασης υπ' αριθμ. 7271/19-9-2019 (ΦΕΚ Β 3523/19.9.2019) του ΔΣ του Μουσείου της Ακρόπολης].

\*[Η εντός " " περίπτωση προστέθηκε ως άνω με την υπ' αριθμ. 6656/8-8-2019 (ΦΕΚ Β` 3186/13.08.2019) απόφαση του Δ.Σ. του Μουσείου Ακρόπολης].

"Απρόβλεπτη ανάγκη που ανακύπτει και επιβάλλει την ανωτέρω μεταβολή μεταξύ των συνεδριάσεων του Διοικητικού Συμβουλίου αντιμετωπίζεται με ειδική απόφαση του προϊσταμένου Γενικής Διεύθυνσης του Μουσείου Ακρόπολης".

\*[Το εντός " " εδάφιο, προστέθηκε με την παρ. 2 του άρθρου 3 της απόφασης υπ' αριθμ. 11882/2022 (ΦΕΚ Β` 6138/03.12.2022) του Δ.Σ. του Μουσείου Ακρόπολης]

...

Η απόφαση αυτή να δημοσιευθεί στην Εφημερίδα της Κυβερνήσεως.

Αθήνα, 17 Νοεμβρίου 2016

Ο Πρόεδρος

ΔΗΜΗΤΡΙΟΣ ΠΑΝΤΕΡΜΑΛΗΣ»

**ΠΑΡΑΡΤΗΜΑ IV – Υπόδειγμα Εγγυητικής Επιστολής Συμμετοχής**

[Επωνυμία Εκδότη]  
[τόπος - ημερομηνία]

ΠΡΟΣ:

Μουσείο Ακροπόλεως (Ν.Π.Δ.Δ.)

οδός Διον. Αρεοπαγίτου 15 Τ.Κ. 11742, Αθήνα

ΕΓΓΥΗΤΙΚΗ ΕΠΙΣΤΟΛΗ ΑΡΙΘ. [●]

Για εκατόν είκοσι χιλιάδες ευρώ (120.000,00€)

Κύριοι,

1. Έχουμε την τιμή να σας γνωρίσουμε ότι με την παρούσα εγγυώμεθα ανεπιφύλακτα και ανέκκλητα, παραιτούμενοι του δικαιώματος της διζήσεως και διαιρέσεως υπέρ [●] (πλήρης επωνυμία του προσφέροντος υπέρ του οποίου εκδίδεται η εγγύηση), με έδρα το Δήμο [●], οδός [●] αριθ. [●], με ΑΦΜ [●] (ο «Προσφέρων»), μέχρι του ποσού των εκατόν είκοσι χιλιάδων (120.000,00 €), στο οποίο ποσό και μόνο περιορίζεται η εγγύησή μας για τη συμμετοχή του ανωτέρω Προσφέροντος στο Διαγωνισμό που έχει προκηρύξει το Μουσείο Ακροπόλεως (Ν.Π.Δ.Δ.) με καταληκτική ημερομηνία υποβολής προσφορών την 2<sup>α</sup>.6.2025 και ώρα 11:30 π.μ. ή σε οποιαδήποτε άλλη, τυχόν, ημερομηνία μετά από αναβολή, του οποίου η ηλεκτρονική αποσφράγιση φακέλων «Δικαιολογητικά - Τεχνική Προσφορά» και του (υπό)φακέλου «Οικονομική Προσφορά» σε ώρα και ημέρα που καθορίζει το Μουσείο Ακρόπολης, δυνάμει της υπ' αριθμ. **1/2025** Διακήρυξης του Ανοικτού Δημόσιου Ηλεκτρονικού Διαγωνισμού του Μουσείου Ακρόπολης ΓΙΑ ΤΗΝ ΑΝΑΘΕΣΗ ΣΥΜΒΑΣΗΣ ΠΑΡΑΧΩΡΗΣΗΣ ΥΠΗΡΕΣΙΩΝ ΛΕΙΤΟΥΡΓΙΑΣ ΚΑΙ ΔΙΑΧΕΙΡΙΣΗΣ ΧΩΡΩΝ ΕΣΤΙΑΣΗΣ ΚΑΙ ΑΝΑΨΥΧΗΣ (ΑΝΑΨΥΚΤΗΡΙΟ ΚΑΙ ΕΣΤΙΑΤΟΡΙΟ) ΤΟΥ ΜΟΥΣΕΙΟΥ ΑΚΡΟΠΟΛΗΣ (η «Διακήρυξη»).

2. Η εγγυητική αυτή επιστολή αφορά μόνο στις υποχρεώσεις συμμετοχής στον ανωτέρω Διαγωνισμό που αναλαμβάνει ο Προσφέρων σύμφωνα με τη Διακήρυξη και στην υποχρέωση προσέλευσής του προς υπογραφή της σύμβασης και κατάθεσης των αναγκαίων δικαιολογητικών σε περίπτωση κατακύρωσης του αποτελέσματος σε αυτόν.

3. Η παρούσα ισχύει για διάστημα ένδεκα (11) μηνών από την επόμενη μέρα της διενέργειας (ηλεκτρονικής αποσφράγισης) του Διαγωνισμού. Η διάρκεια ισχύος παρατείνεται, ύστερα από έγγραφο Σας, που θα υποβληθεί προ της ημερομηνίας λήξης ισχύος της παρούσας σύμφωνα με τα προβλεπόμενα στην παράγραφο 2.2.2 της Διακήρυξης. Εν πάση περιπτώσει, η ισχύς της

παρούσας λήγει σε περίπτωση λήψεως εγγράφου δηλώσεώς σας ότι δυνάμεθα να θεωρήσουμε τους εαυτούς μας απαλλαγμένους από κάθε υποχρέωση από αυτήν ή μέχρις επιστροφής της σε εμάς και, πάντως, εντός των χρονικών πλαισίων που ορίζονται από τη Διακήρυξη.

4. Το ανωτέρω ποσό τηρείται στη διάθεσή σας και θα σας το καταβάλουμε εν όλω ή εν μέρει, απροφάσιστα και χωρίς καμία ένσταση ή αντίρρηση εντός πέντε (5) ημερών από την απλή έγγραφη ειδοποίησή σας προς τούτο, χωρίς διερεύνηση του βασίμου της απαίτησης και ανεξάρτητα από, τυχόν, δικαστική αμφισβήτηση. Σε περίπτωση κατάπτωσης το ποσό της εγγύησης υπόκειται σε πάγιο τέλος χαρτοσήμου.

5. Η παρούσα Εγγυητική Επιστολή εξεδόθη από την Τράπεζα στ[●] [τόπος έκδοσης]. Οι ειδοποιήσεις προς την Τράπεζα θα πρέπει να απευθύνονται προς την Τράπεζα [επωνυμία Τράπεζας], στην ανωτέρω διεύθυνσή της και οποιαδήποτε αίτηση πληρωμής να εμφανίζεται στην [●] [Σημείωση: Προσδιορίσατε υποκατάστημα για εμφάνιση και πληρωμή].

6. Η παρούσα Εγγυητική Επιστολή διέπεται από το Ελληνικό δίκαιο. Η Τράπεζα, και ο Δικαιούχος δια της αποδοχής της παρούσας Εγγυητικής Επιστολής, αποδέχονται την υπαγωγή τους στην αποκλειστική δικαιοδοσία των Δικαστηρίων των Αθηνών για οποιαδήποτε διαφορά σχετικά με την παρούσα Εγγυητική Επιστολή.

7. Σε περίπτωση που μία πρόβλεψη της παρούσας Εγγυητικής Επιστολής είναι ή καταστεί παράνομη, άκυρη ή μη εκτελεστή σε οποιαδήποτε δικαιοδοσία σε σχέση με την Τράπεζα, αυτό δεν θα επηρεάσει:

(i) την εγκυρότητα ή την εκτελεστότητα σε αυτή την δικαιοδοσία οποιασδήποτε άλλης προβλέψεως της παρούσας Εγγυητικής Επιστολής, ή

(ii) την εγκυρότητα ή την εκτελεστότητα σε άλλες δικαιοδοσίες αυτής ή άλλης προβλέψεως της παρούσας Εγγυητικής Επιστολής,

και οι ισχυρές διατάξεις της παρούσας Εγγυητικής Επιστολής θα ερμηνεύονται σύμφωνα με τον οικονομικό σκοπό της παρούσας Εγγυητικής Επιστολής.

Βεβαιώνουμε ότι το σύνολο των εγγυητικών επιστολών, συμπεριλαμβανομένης και της παρούσας, που έχει χορηγήσει η Τράπεζά μας προς το Δημόσιο και τα Ν.Π.Δ.Δ. και εξακολουθούν ακόμα να ισχύουν, χωρίς να καλύπτονται εξ ολοκλήρου με τραπεζική αντεγγύηση ή με εμπράγματα ασφάλεια, δεν υπερβαίνει τα όρια που έχει καθορίσει για την Τράπεζά μας η αρμόδια Αρχή.

[Ημερομηνία]

\_\_\_\_\_  
Για λογαριασμό της

[Τράπεζας]

**ΠΑΡΑΡΤΗΜΑ V –Τυποποιημένο Έντυπο Οικονομικής Προσφοράς**

ΑΝΑΘΕΤΟΥΣΑ ΑΡΧΗ : ΜΟΥΣΕΙΟ ΑΚΡΟΠΟΛΗΣ

ΔΗΜΟΣΙΟΣ ΗΛΕΚΤΡΟΝΙΚΟΣ ΑΝΟΙΚΤΟΣ ΔΙΑΓΩΝΙΣΜΟΣ ΓΙΑ ΤΗΝ ΑΝΑΘΕΣΗ ΣΥΜΒΑΣΗΣ ΠΑΡΑΧΩΡΗΣΗΣ ΥΠΗΡΕΣΙΩΝ ΛΕΙΤΟΥΡΓΙΑΣ ΚΑΙ ΔΙΑΧΕΙΡΙΣΗΣ ΧΩΡΩΝ ΕΣΤΙΑΣΗΣ ΚΑΙ ΑΝΑΨΥΧΗΣ (ΑΝΑΨΥΚΤΗΡΙΟ ΚΑΙ ΕΣΤΙΑΤΟΡΙΟ) ΤΟΥ ΜΟΥΣΕΙΟΥ ΑΚΡΟΠΟΛΗΣ

ΣΤΟΙΧΕΙΑ ΔΙΑΚΗΡΥΞΗΣ : 1/2025

ΠΡΟΣ ΤΟ ΜΟΥΣΕΙΟ ΑΚΡΟΠΟΛΗΣ

Επιτροπή Διενέργειας και Αξιολόγησης της διαδικασίας ανάθεσης για την παραχώρηση υπηρεσιών διαχείρισης και λειτουργίας του εστιατορίου και του αναψυκτηρίου του Μουσείου Ακρόπολης,

ΟΙΚΟΝΟΜΙΚΗ ΠΡΟΣΦΟΡΑ

Του/Της

---

[1. Πλήρη στοιχεία προσφέροντος.]

Με την παρούσα υποβάλλουμε την οικονομική μας προσφορά για την παραχώρηση υπηρεσιών διαχείρισης και λειτουργίας των χώρων εστίασης του Μουσείου Ακρόπολης.

Το μηνιαίο ποσοστό απόδοσης θα είναι ποσοστό [●]% ([●]%) επί του γενομένου μηνιαίου ακαθάριστου κύκλου εργασιών (χωρίς Φ.Π.Α.), το οποίο προσφέρουμε κατά τους όρους της Διακήρυξης 1/2025.

Ο προσφέρων/

Ο νόμιμος εκπρόσωπος/

Ημερομηνία:

Σφραγίδα και υπογραφή προσφέροντος



**ΠΑΡΑΡΤΗΜΑ VI – Ευρωπαϊκό Ενιαίο Έγγραφο Σύμβασης (ΕΕΕΣ)**

Σε συνημμένο ηλεκτρονικό αρχείο της διακήρυξης περιλαμβάνονται:

1. Υπόδειγμα του Ευρωπαϊκού Ενιαίου Εγγράφου Συμβάσεων της διακήρυξης σε μορφή αρχείου pdf, το οποίο αποτελεί αναπόσπαστο τμήμα, όπως προβλέπεται στις παρ. 1, 2 και 3 του άρθρου 41 του ν. 4413/2016 και στην παρ. 1 και 3 του άρθρου 79 του ν. 4412/2016.
2. Το Ευρωπαϊκό Ενιαίο Έγγραφο Συμβάσεων της διακήρυξης, σε μορφή αρχείου .xml, το οποίο θα μπορούν να το χρησιμοποιήσουν οι οικονομικοί φορείς, προκειμένου να συντάξουν μέσω της πλατφόρμας Promitheus ESPDint του ΕΣΗΔΗΣ (<https://espdint.eprocurement.gov.gr/>) τη σχετική απάντησή τους.

ΠΑΡΑΡΤΗΜΑ VII – Κατόψεις

Κάτοψη κουζίνας εστιατορίου (2<sup>ου</sup> ορόφου)



Κάτοψη αναψυκτηρίου και κουζίνας (ισογείου)

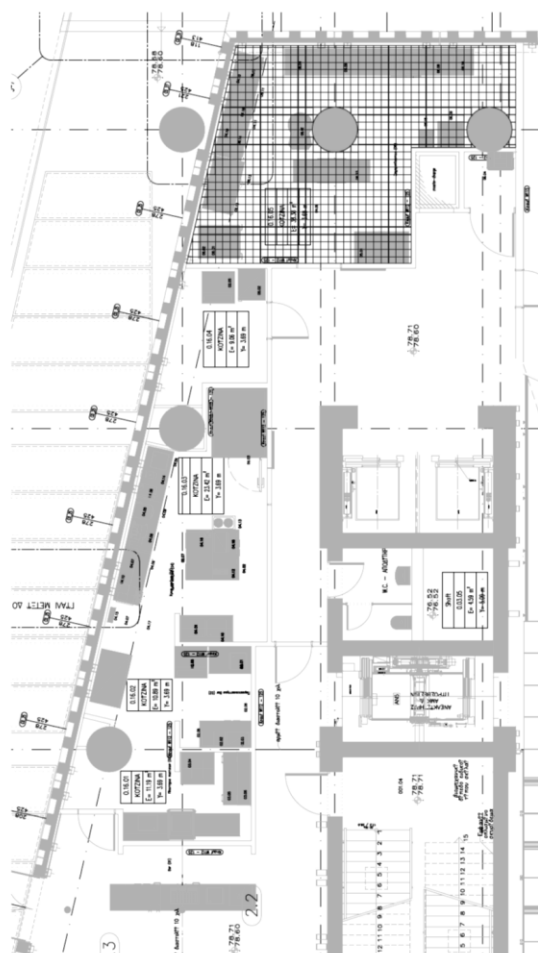

**ΠΑΡΑΡΤΗΜΑ VIII – Υπόδειγμα εγγυητικής καλής εκτέλεσης**

[Όνομα Εκδότη]

[τόπος - ημερομηνία]

ΠΡΟΣ:  
Μουσείο Ακροπόλεως (Ν.Π.Δ.Δ.)

οδός Αρεοπαγίτου 15 Τ.Κ. 11742, Αθήνα

ΕΓΓΥΗΤΙΚΗ ΕΠΙΣΤΟΛΗ ΑΡΙΘ. :[●]

ΕΥΡΩ : 240.000,00€

Προς: ΜΟΥΣΕΙΟ ΑΚΡΟΠΟΛΗΣ (Ν.Π.Δ.Δ.)

Διεύθυνση: ΔΙΟΝΥΣΙΟΥ ΑΡΕΟΠΑΓΙΤΟΥ 15, ΑΘΗΝΑ

Έχουμε την τιμή να σας γνωρίσουμε ότι σας παρέχουμε την εγγύηση μας ανέκκλητα και ανεπιφύλακτα, παραιτούμενοι από την ένσταση δίζησης και το δικαίωμα διαίρεσης, υπέρ του/της:

(Επωνυμία) [●] Α.Φ.Μ.) [●]

Διεύθυνση:[●]

μέχρι του ποσού διακόσιες σαράντα χιλιάδες ευρώ (240.000,00€) στο οποίο και μόνο περιορίζεται η εγγύηση μας για την από αυτόν καλή εκτέλεση της σύμβασης με τίτλο «ΣΥΜΒΑΣΗΣ ΠΑΡΑΧΩΡΗΣΗΣ ΥΠΗΡΕΣΙΩΝ ΛΕΙΤΟΥΡΓΙΑΣ ΚΑΙ ΔΙΑΧΕΙΡΙΣΗΣ ΧΩΡΩΝ ΕΣΤΙΑΣΗΣ ΚΑΙ ΑΝΑΨΥΧΗΣ (ΑΝΑΨΥΚΤΗΡΙΟ ΚΑΙ ΕΣΤΙΑΤΟΡΙΟ) ΤΟΥ ΜΟΥΣΕΙΟΥ ΑΚΡΟΠΟΛΗΣ», σύμφωνα με την υπ' αριθμόν 1/2025 Διακήρυξη της αναθέτουσας αρχής και την πιστή εφαρμογή όλων των όρων της υπ' αρ [●] σύμβασης από τον παραπάνω, για τον οποίο εγγυόμαστε και για κάθε απαίτηση της αναθέτουσας αρχής έναντι του αναδόχου, που προκύπτει από τη σύμβαση. Το πιο πάνω ποσό τηρούμε στη διάθεση σας και θα σας το καταβάλουμε ολικά ή μερικά χωρίς καμία από μέρους μας αντίρρηση ή ένσταση και χωρίς να ερευνήσουμε το βάσιμο ή μη της απαίτησης, μέσα σε πέντε (5) ημέρες από την απλή έγγραφη ειδοποίηση του κατά νόμο αρμοδίου οργάνου σας. Η παρούσα εγγυητική επιστολή ισχύει μέχρι την επιστροφή της ή/και μέχρις ότου λάβουμε έγγραφη δήλωση σας ότι μπορούμε να θεωρήσουμε ότι απαλλασσόμαστε από κάθε σχετική υποχρέωση εγγυοδοσίας μας. Σε περίπτωση κατάρπτωσης της εγγύησης, το ποσό της κατάρπτωσης υπόκειται στο εκάστοτε ισχύον τέλος χαρτοσήμου. Βεβαιώνουμε ότι το σύνολο των εγγυητικών επιστολών, συμπεριλαμβανομένης και της παρούσας, που έχει χορηγήσει η Τράπεζά μας προς το Δημόσιο και τα Ν.Π.Δ.Δ. και εξακολουθούν ακόμα να ισχύουν, χωρίς να καλύπτονται εξ ολοκλήρου με τραπεζική αντεγγύηση ή με εμπράγματα ασφάλεια, δεν υπερβαίνει τα όρια που έχει καθορίσει για την Τράπεζά μας η αρμόδια Αρχή.

Η παρούσα εγγυητική επιστολή δεν εκχωρείται σε άλλο φορέα ή/και πιστωτικό ίδρυμα.

[Ημερομηνία]

---

Για λογαριασμό της [Τράπεζας]

<b>ΠΑΡΑΡΤΗΜΑ ΙΧ – ΕΝΗΜΕΡΩΣΗ ΓΙΑ ΤΗΝ ΕΠΕΞΕΡΓΑΣΙΑ ΠΡΟΣΩΠΙΚΩΝ ΔΕΔΟΜΕΝΩΝ</b>
--

Η Αναθέτουσα Αρχή ενημερώνει υπό την ιδιότητά της ως υπεύθυνης επεξεργασίας το φυσικό πρόσωπο που υπογράφει την προσφορά ως Προσφέρων ή ως Νόμιμος Εκπρόσωπος Προσφέροντος, ότι το ίδιο ή και τρίτοι, κατ' εντολή και για λογαριασμό του, θα επεξεργάζονται τα ακόλουθα δεδομένα ως εξής:

I. Αντικείμενο επεξεργασίας είναι τα δεδομένα προσωπικού χαρακτήρα που περιέχονται στους φακέλους της προσφοράς και τα αποδεικτικά μέσα τα οποία υποβάλλονται στην Αναθέτουσα Αρχή, στο πλαίσιο του παρόντος Διαγωνισμού, από το φυσικό πρόσωπο το οποίο είναι το ίδιο Προσφέρων ή Νόμιμος Εκπρόσωπος Προσφέροντος.

II. Σκοπός της επεξεργασίας είναι η αξιολόγηση του Φακέλου Προσφοράς, η ανάθεση της Σύμβασης, η προάσπιση των δικαιωμάτων της Αναθέτουσας Αρχής, η εκπλήρωση των εκ του νόμου υποχρεώσεων της Αναθέτουσας Αρχής και η εν γένει ασφάλεια και προστασία των συναλλαγών. Τα δεδομένα ταυτοπροσωπίας και επικοινωνίας θα χρησιμοποιηθούν από την Αναθέτουσα Αρχή και για την ενημέρωση των Προσφερόντων σχετικά με την αξιολόγηση των προσφορών.

III. Αποδέκτες των ανωτέρω (υπό Α) δεδομένων στους οποίους κοινοποιούνται είναι:

(α) Φορείς στους οποίους η Αναθέτουσα Αρχή αναθέτει την εκτέλεση συγκεκριμένων ενεργειών για λογαριασμό της, δηλαδή οι Σύμβουλοι, τα υπηρεσιακά στελέχη, μέλη Επιτροπών Αξιολόγησης, Χειριστές του Ηλεκτρονικού Διαγωνισμού και λοιποί εν γένει προστεθέντες της, υπό τον όρο της τήρησης σε κάθε περίπτωση του απορρήτου.

(β) Το Δημόσιο, άλλοι δημόσιοι φορείς ή δικαστικές αρχές ή άλλες αρχές ή δικαιοδοτικά όργανα, στο πλαίσιο των αρμοδιοτήτων τους.

(γ) Έτεροι συμμετέχοντες στο Διαγωνισμό, στο πλαίσιο της αρχής της διαφάνειας και του δικαιώματος προδικαστικής και δικαστικής προστασίας των συμμετεχόντων στο Διαγωνισμό, σύμφωνα με το νόμο.

IV. Τα δεδομένα θα τηρούνται για χρονικό διάστημα για χρονικό διάστημα ίσο με τη διάρκεια της εκτέλεσης της σύμβασης, και μετά τη λήξη αυτής για χρονικό διάστημα πέντε ετών, για μελλοντικούς φορολογικούς-δημοσιονομικούς ή ελέγχους χρηματοδοτών ή άλλους προβλεπόμενους ελέγχους από την κείμενη νομοθεσία, εκτός εάν η νομοθεσία προβλέπει διαφορετική περίοδο διατήρησης. Σε περίπτωση εκκρεμοδικίας αναφορικά με δημόσια σύμβαση τα δεδομένα τηρούνται μέχρι το πέρας της εκκρεμοδικίας. Μετά τη λήξη των ανωτέρω περιόδων, τα προσωπικά δεδομένα θα καταστρέφονται.

V. Το φυσικό πρόσωπο που είναι είτε Προσφέρων είτε Νόμιμος Εκπρόσωπος του Προσφέροντος, μπορεί να ασκεί κάθε νόμιμο δικαίωμά του σχετικά με τα δεδομένα προσωπικού χαρακτήρα που το αφορούν, απευθυνόμενο στον υπεύθυνο προστασίας προσωπικών δεδομένων της Αναθέτουσας Αρχής.

VI. Η Αναθέτουσα Αρχή έχει υποχρέωση να λαμβάνει κάθε εύλογο μέτρο για τη διασφάλιση του απόρρητου και της ασφάλειας της επεξεργασίας των δεδομένων και της προστασίας τους από τυχαία ή αθέμιτη καταστροφή, τυχαία απώλεια, αλλοίωση, απαγορευμένη διάδοση ή πρόσβαση από οποιονδήποτε και κάθε άλλης μορφή αθέμιτη επεξεργασία.

**ΠΑΡΑΡΤΗΜΑ Χ– Υπόδειγμα περιεχομένου Υ.Δ. περί μη ρωσικής εμπλοκής**

Το περιεχόμενο της Υ.Δ. περί της μη συνδρομής των καταστάσεων ρωσικής εμπλοκής, που περιγράφονται στην παρ. 2.2.3.5 της παρούσας, είναι το ακόλουθο:

«Δηλώνω υπεύθυνα ότι δεν υπάρχει ρωσική συμμετοχή στον οικονομικό φορέα που εκπροσωπώ και συμμετέχει στη διαδικασία ανάθεσης της παρούσας σύμβασης, σύμφωνα με τους περιορισμούς που περιλαμβάνονται στο άρθρο 5ια του κανονισμού του Συμβουλίου (ΕΕ) αριθ. 833/2014 της 31ης Ιουλίου 2014 σχετικά με περιοριστικά μέτρα λόγω των ενεργειών της Ρωσίας που αποσταθεροποιούν την κατάσταση στην Ουκρανία, όπως τροποποιήθηκε από τον με αριθ. 2022/576 Κανονισμό του Συμβουλίου (ΕΕ) της 8ης Απριλίου 2022.

Συγκεκριμένα δηλώνω ότι:

(α) ο οικονομικός φορέας που εκπροσωπώ (και κανένας από τους οικονομικούς φορείς που εκπροσωπούν μέλη της ένωσης μας), [εφόσον πρόκειται για ένωση οικονομικών φορέων] δεν είναι Ρώσος υπήκοος, ούτε φυσικό ή νομικό πρόσωπο, οντότητα ή φορέας εγκατεστημένος στη Ρωσία·

(β) ο οικονομικός φορέας που εκπροσωπώ (και κανένας από τους οικονομικούς φορείς που εκπροσωπούν μέλη της ένωσης μας, [εφόσον πρόκειται για ένωση οικονομικών φορέων] δεν είναι νομικό πρόσωπο, οντότητα ή φορέας του οποίου τα δικαιώματα ιδιοκτησίας κατέχει άμεσα ή έμμεσα σε ποσοστό άνω του πενήντα τοις εκατό (50%) οντότητα αναφερόμενη στο στοιχείο α) της παρούσας παραγράφου·

(γ) τόσο ο υπεύθυνα δηλώνων, όσο και ο οικονομικός φορέας που εκπροσωπώ δεν είμαστε φυσικό ή νομικό πρόσωπο, οντότητα ή όργανο που ενεργεί εξ ονόματος ή κατ' εντολή οντότητας που αναφέρεται στα σημεία (α) ή (β) παραπάνω,

(δ) δεν υπάρχει συμμετοχή φορέων και οντοτήτων που απαριθμούνται στα ανωτέρω σημεία α) έως γ), άνω του 10 % της αξίας της σύμβασης των υπεργολάβων, προμηθευτών ή φορέων στις ικανότητες των οποίων να στηρίζεται ο οικονομικός φορέας τον οποίον εκπροσωπώ.»

Αθήνα, 16 Απριλίου 2025  
Ο Πρόεδρος του Διοικητικού Συμβουλίου  
του Μουσείου Ακρόπολης

Κωνσταντίνος - Αύγουστος Ρίζος  
Δικηγόρος Δ.Ν.